

Propaangasgrill – Handboek van de eigenaare

Montage - 9

PLACE STICKER HERE

#41083

Registreer uw grill on line op www.weber.com

**U MOET DEZE HANDLEIDING LEZEN
VOORDAT U DE GASBARBECUE GAAT
GEBRUIKEN**

⚠ GEVAAR

Wanneer u gas ruikt:

1. Sluit het gas naar de barbecue af.
2. Doof eventuele vlammen.
3. Open het deksel.
4. Wanneer de gaslucht niet verdwijnt, bewaar dan afstand tot de barbecue en neem direct contact op met de gasleverancier of de brandweer.

Lekkend gas kan brand of explosie veroorzaken, met ernstig of fataal lichamelijk letsel of beschadigingen van eigendommen tot gevolg.

⚠ WAARSCHUWING

1. Bewaar of gebruik geen benzine of andere ontvlambare dampen of vloeistoffen in de buurt van deze of andere barbecues.
2. Een gascilinder die niet is aangesloten voor gebruik, moet niet in de buurt van deze of andere barbecues worden bewaard.

⚠ WAARSCHUWING: Controleer de barbecue eerst zorgvuldig op lekkage aan de hand van de instructies in deze handleiding voordat u de barbecue gebruikt. Voer deze controles ook uit wanneer de barbecue bij de dealer gemonteerd is.

⚠ WAARSCHUWING: De Weber® gasbarbecue niet aansteken voordat u de aanwijzingen voor het “aansteken” in deze handleiding hebt gelezen.

INFORMATIE VOOR HET INSTALLEREN: Deze handleiding is bedoeld voor de eigenaar en wij raden u aan om deze goed te bewaren.

ALLEEN VOOR GEBRUIK BUITENSHUIS.

Q - 300

CE : 0845BQ-0033
ID:0845

41083 09/26/07 LP
NL - DUTCH

⚠ GEVAAR

Het niet navolgen van de secties in deze handleiding die gemarkeerd zijn met Gevaar, Waarschuwing en Voorzichtig kan leiden tot ernstig lichamelijk of zelfs dodelijk letsel of tot brand of een explosie die schade aan eigendommen kan veroorzaken.

⚠ WAARSCHUWINGEN

- ⚠ Volg de instructies voor het aansluiten van de regelaar voor het soort gasbarbecue dat u gebruikt.
- ⚠ Sla een reserve- of ontkoppelde gastoevoertank niet onder of in de buurt van deze barbecue op.
- ⚠ Leg het deksel van de barbecue of brandbare voorwerpen niet op of in het opslaggedeelte onder de barbecue.
- ⚠ Een onjuiste montage kan gevaarlijk zijn. Volg de montageinstructies in deze handleiding zorgvuldig.
- ⚠ Als u de Weber® gasbarbecue langere tijd opgeslagen of niet gebruikt heeft, dient deze op gaslekken en obstructies in de branders getest te worden voordat u hem kunt gebruiken. Zie de instructies in deze handleiding voor de juiste procedures.
- ⚠ Gebruik geen open vlam om op gaslekken te controleren.
- ⚠ Bedien uw Weber® gasbarbecue niet als er lekkende gasverbindingen zijn.
- ⚠ Brandbaar materiaal dient ten minste 60 cm van de boven-, achterkant en zijkanten van de barbecue vandaan gehouden te worden.
- ⚠ Uw Weber® gasbarbecue mag niet door kinderen worden gebruikt. Toegankelijke onderdelen van de barbecue kunnen bijzonder heet zijn. Houd jonge kinderen uit de buurt van de barbecue wanneer u hem gebruikt.
- ⚠ Wees voorzichtig wanneer u uw Weber® gasbarbecue gebruikt. Deze kan erg heet worden tijdens het barbecuen of schoonmaken en mag nooit onbeheerd worden achtergelaten of worden verplaatst terwijl hij gebruikt wordt.
- ⚠ Als de branders tijdens het barbecuen uitgaan, dient u alle gaskleppen uit te zetten. Open het deksel en wacht vijf minuten voordat u de brander opnieuw aan probeert te steken. Volg de instructies in de sectie “Aansteken.”
- ⚠ Gebruik geen steenkool, briketjes of lavastenen in uw Weber® gasbarbecue.
- ⚠ Leun tijdens het barbecuen nooit over de open barbecue en plaats uw handen of vingers nooit op de voorkant van de grillkamer.
- ⚠ Als er zich opflakkeringen voordoen, dient u het voedsel uit de buurt van de vlammen te houden totdat deze luwen.
- ⚠ Als er zich een vetbrand voordoet, dient u alle branders uit te zetten en het deksel gesloten te houden totdat de brand uit is.
- ⚠ De Weber® gasbarbecue dient regelmatig grondig schoongemaakt te worden.
- ⚠ Zorg dat u de openingen of poorten niet groter maakt tijdens het schoonmaken van de kleppen of branders.
- ⚠ Vloeibaar propaangas is geen aardgas. Pogingen om aardgas in een tankeenheid voor propaangas te gebruiken of een tankeenheid voor propaangas aan te passen op aardgas zijn gevaarlijk en zullen uw garantie ongeldig maken.
- ⚠ Een gedeukte of roestige gastoevoertank kan gevaarlijk zijn en dient door uw gasleverancier geïnspecteerd te worden. Gebruik geen gastoevoertank met een beschadigd ventiel.
- ⚠ Zelfs als uw gastoevoertank leeg is, kan deze nog steeds gas bevatten. De tank dient dienovereenkomstig getransporteerd en opgeslagen te worden.
- ⚠ De gasregelaar of andere gasfittings mogen in geen geval ontkoppeld worden als uw barbecue in gebruik is.
- ⚠ Gebruik ovenhandschoenen of pannenlappen wanneer u de barbecue gebruikt.
- ⚠ Gebruik deze barbecue niet tenzij alle onderdelen aanwezig zijn. Het toestel moet op de juiste wijze worden gemonteerd volgens de instructies die worden beschreven in de “Instructies voor montage”.

Activeer uw garantie door uw grill on line te registreren op www.weber.com

Weber-Stephen Products Co. (Weber) verklaart hierbij aan de OORSPRONKELIJKE KOPER van deze Weber® gasbarbecue dat deze vrij is van materiaaldefecten of montage-defecten vanaf de datum van aanschaf zoals hieronder aangegeven:

Aluminium gietstukken, Onderdelen van Thermoplast/thermoharder,	5 jaar
	5 jaar met uitzondering van kleurvervaging
Alle overige onderdelen,	2 jaar wanneer deze zijn gemonteerd en worden gebruikt overeenkomstig de bijbehorende instructies.

Weber kan u vragen om een bewijs van aankoop inclusief aankoopdatum. **BEWAAR DAAROM UW AANKOOPBON OF REKENING.**

Deze Beperkte Garantie is van toepassing op de reparatie of vervanging van onderdelen die normaal zijn gebruikt en overeenkomstig de voorschriften zijn onderhouden en waarvan na onderzoek wordt aangetoond, conform de door Weber vastgestelde richtlijnen, dat deze defect zijn. Neem, voordat u onderdelen retourneert, eerst contact op met de vertegenwoordiger van Weber in uw regio.

U kunt hiervoor het informatieblad in uw handleiding gebruiken.

Wanneer Weber het defect erkent en de claim goedkeurt, wordt door Weber dit onderdeel vervangen zonder daaraan verbonden kosten. Wanneer u gevraagd wordt om de defecte onderdelen te retourneren, dan dienen de transportkosten door u te worden betaald. Weber stuurt de onderdelen gefrankeerd terug aan de koper.

Onder deze Beperkte Garantie vallen geen defecten of bedieningsproblemen die te wijten zijn aan een ongeluk, misbruik, aanpassing, verkeerde bediening, vandalisme, onjuiste installatie of onjuist onderhoud, het niet conform de richtlijnen uitgevoerd onderhoud, inclusief maar niet beperkt tot schade veroorzaakt door insecten in de branderbuizen zoals beschreven in deze gebruikershandleiding. Slijtage of beschadigingen veroorzaakt door extreme weersomstandigheden zoals hagelbuien, orkanen, aardbevingen of tornado's, verkleuring door blootstelling aan chemicaliën, rechtstreeks of in de lucht, vallen niet onder deze Beperkte Garantie.

Er is geen andere garantie dan hier beschreven en eventuele toepasbare verkoopgaranties zijn beperkt tot de periode zoals beschreven bij deze Beperkte Garantie. In sommige landen geldt geen beperking voor een stilzwijgende garantie, deze beperking kan dus niet op u van toepassing zijn. Weber is niet aansprakelijk voor eventuele bijzondere, indirecte of vervolgschade. In sommige landen mag incidentele of vervolgschade niet worden uitgesloten of beperkt, deze beperking kan dus niet op u van toepassing zijn.

Weber autoriseert geen enkel persoon of bedrijf om verplichtingen of aansprakelijkheid over te nemen in verband met de verkoop, installatie, het gebruik, het verwijderen, het retourneren of vervangen van onderdelen. Dergelijke verklaringen zijn niet bindend voor Weber.

Deze Garantie is alleen van toepassing op producten die door de detailhandel worden verkocht.

LAND		GASTYPE EN DRUK
Denemarken, Zweden, Noorwegen, Finland, Nederland, IJsland, Hongarije, Tsjechië, Cyprus, Estland, Litouwen, Letland, Marokko, Slovenië, Slowakije		I_{3B/P} - 30mbar
Verenigd Koninkrijk, Frankrijk, Spanje, Portugal, België, Ierland, Griekenland, Luxemburg, Italië, Zwitserland		I₃₊ - 28-30 / 37mbar
Duitsland, Oostenrijk		I_{3B/P} - 50mbar
VERBRUIKSGEGEVENS		
Max. hoofdbranders		
kW(Hs)	Propaan	Butaan
Q 300, 320	6,1	6,36
gm(Hs)	Propaan	Butaan
Q 300, 320	434	453

4

Detailweergave - Q300

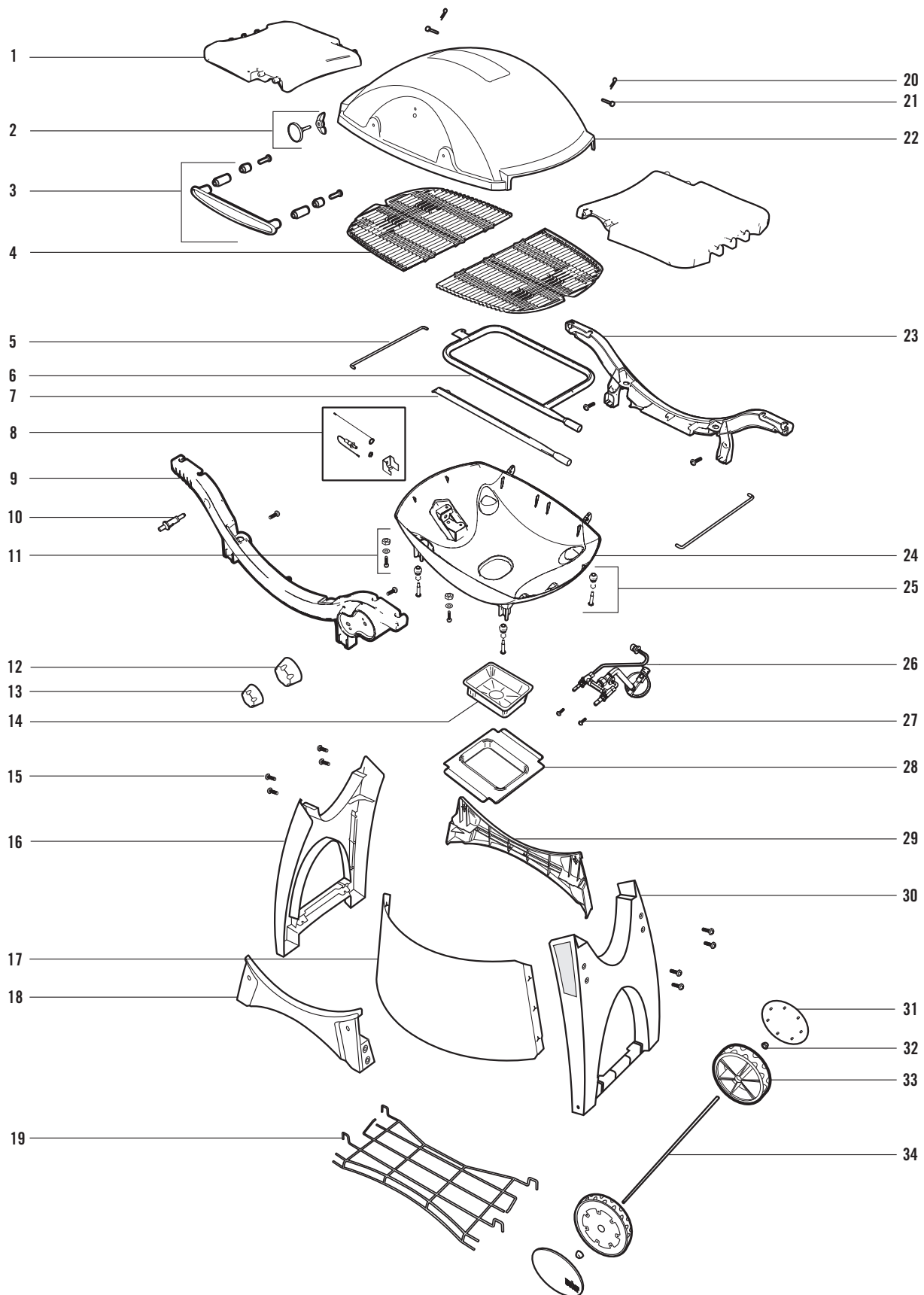

1. Linker werkoppervlak (opklapbaar)
2. Thermometer
3. Handgreep
4. Grillrooster
5. Draadbeugel
6. Buitenste branderbuis
7. Binnenste branderbuis
8. Elektrodenset
9. Voorste draagframe
10. Ontsteker
11. Gereedschap branderbuis
12. Grote regelknop
13. Kleine regelknop
14. Wegwerpdruippan
15. ¼ x 20 x 1-inch platkopschroef
16. Linkerpoot
17. Tankbescherming
18. Voorste overgangsbocht
19. Bodemrooster
20. Splitpen
21. Scharnierpen
22. Deksel
23. Achterste draagframe
24. Kookgedeelte
25. Montagegereedschap kookgedeelte
26. Ventiel en verdeelleiding - reguleur
27. Gereedschap verdeelleiding
28. Druippan
29. Achterste overgangsbocht
30. Rechterpoot
31. Wielbedekking
32. Wieldop
33. Wiel
34. As

5860XX_Q320_EURO_072507

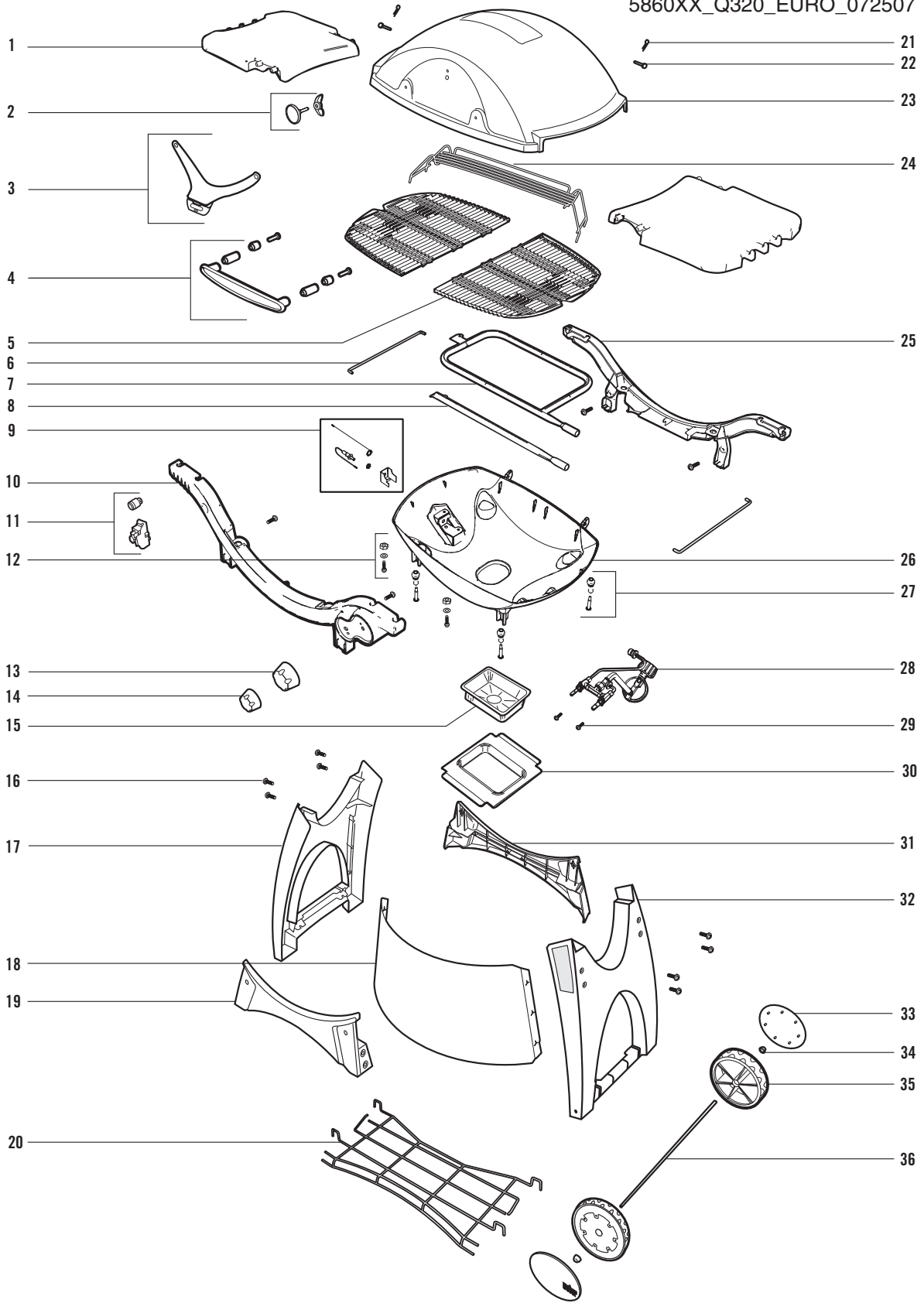

- | | |
|--|---|
| 1. Opklapbaar werkblad | 25. Achterframe |
| 2. Thermometereenheid | 26. Smoker |
| 3. Handgreep/verlichtingseenheid | 27. Montagehardware van Smoker |
| 4. Handgreepeenheid | 28. Eenheid van klep en verdeelstuk - gasdrukregelaar |
| 5. Kookrooster | 29. Hardware van verdeelstuk |
| 6. Draadhanger | 30. Opvangpan |
| 7. Buitenste branderbuis | 31. Achterste brugstuk |
| 8. Binnenste branderbuis | 32. Rechterpoot |
| 9. Elektrode- eenheid | 33. Wielbescherming |
| 10. Voorframe | 34. Naafdop |
| 11. Ontstekingsknop/ontstekingsmodule | 35. Wiel |
| 12. Hardware van branderbuis | 36. As |
| 13. Grote regelknop | |
| 14. Kleine regelknop | |
| 15. Wegwerpdruijbak | |
| 16. $\frac{1}{4} \times 20 \times 2 \frac{1}{4}$ ~ platbolkopschroef | |
| 17. Linkerpoot | |
| 18. Tankrand | |
| 19. Voorste brugstuk | |
| 20. Onderste rek | |
| 21. Splitpen | |
| 22. Scharnierpen | |
| 23. Deksel | |
| 24. Verwarmingsrek | |

BENODIGD GEREEDSCHAP:



12- PLATKOPSCHROEF



2- KRUISKOPSCHROEF ROESTVRIJSTALEN PAN

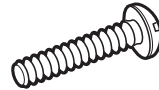

2 -

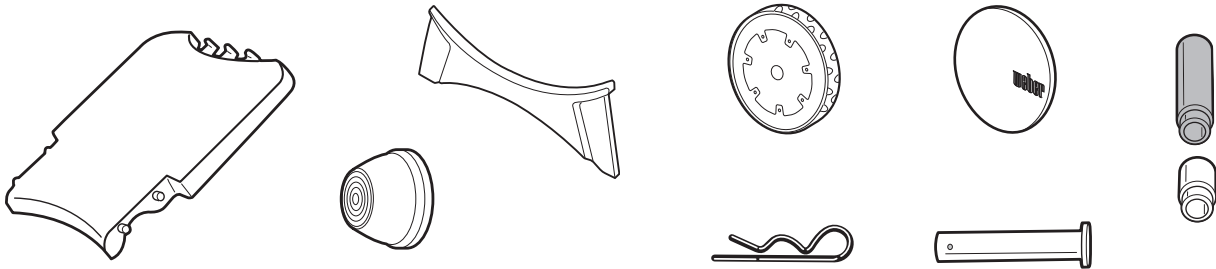

1 -

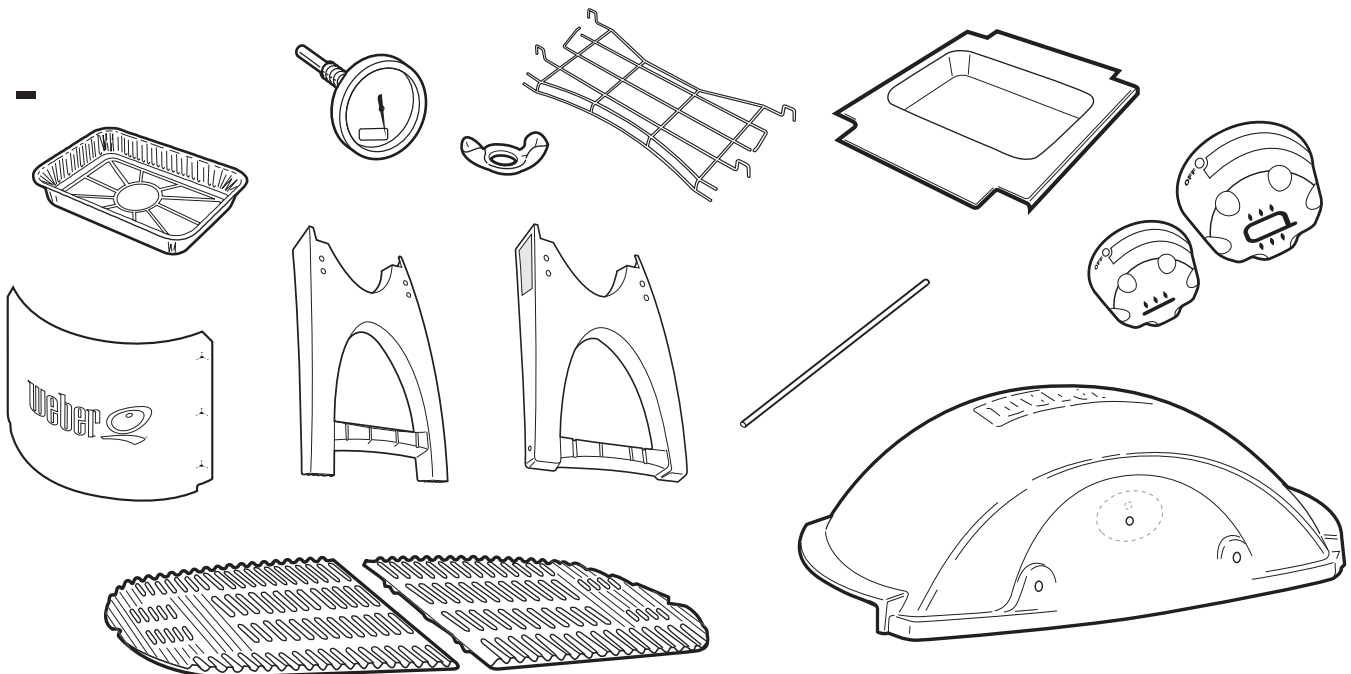

Q320



1

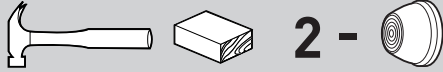

2

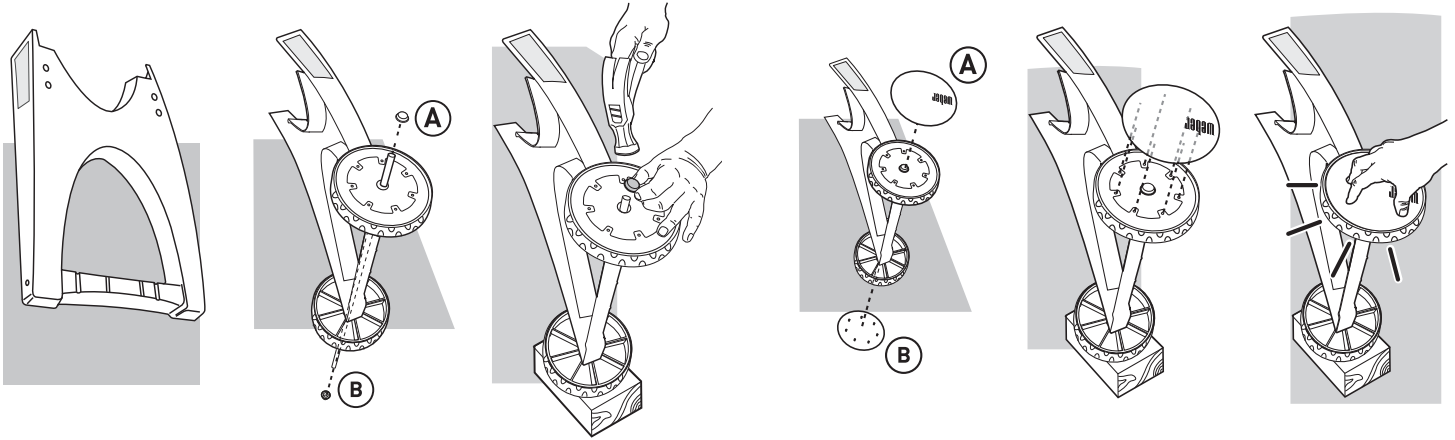

3

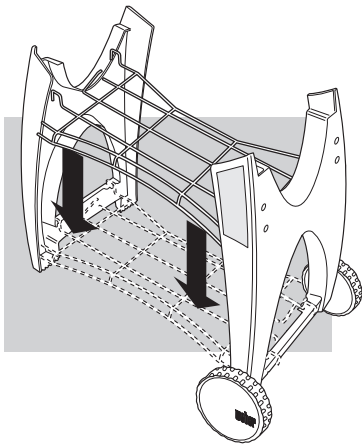

4

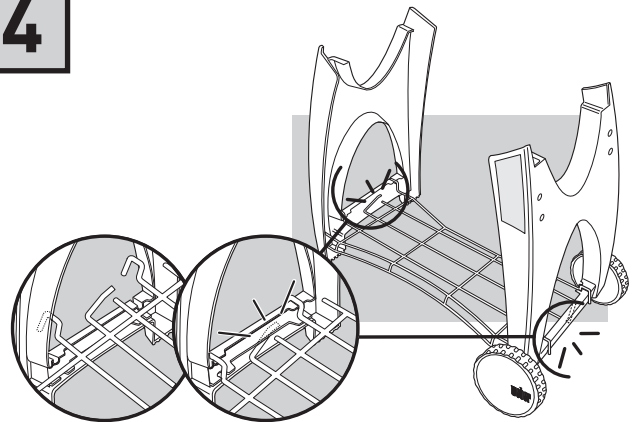

5



6



⚠ **Wielframe gaat aan de rechterzijde. De sticker met de ontstekingsinstructies moet naar voren wijzen.**

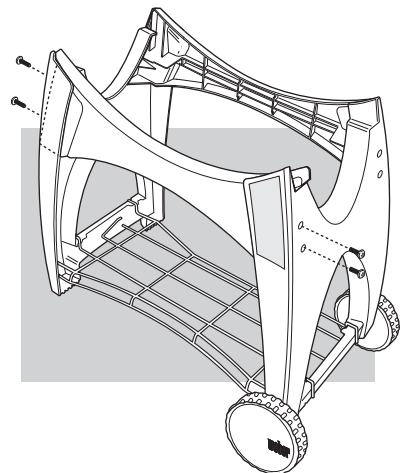
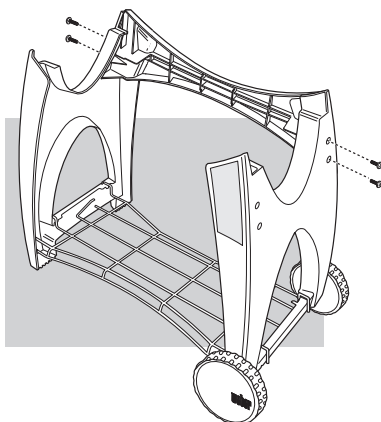

10

Montage

7

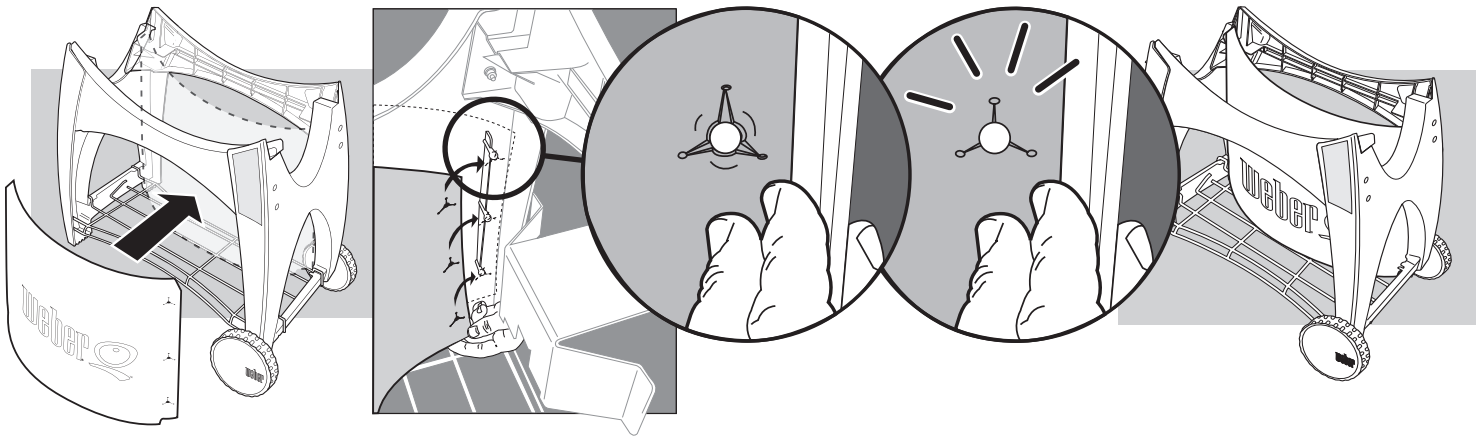

8

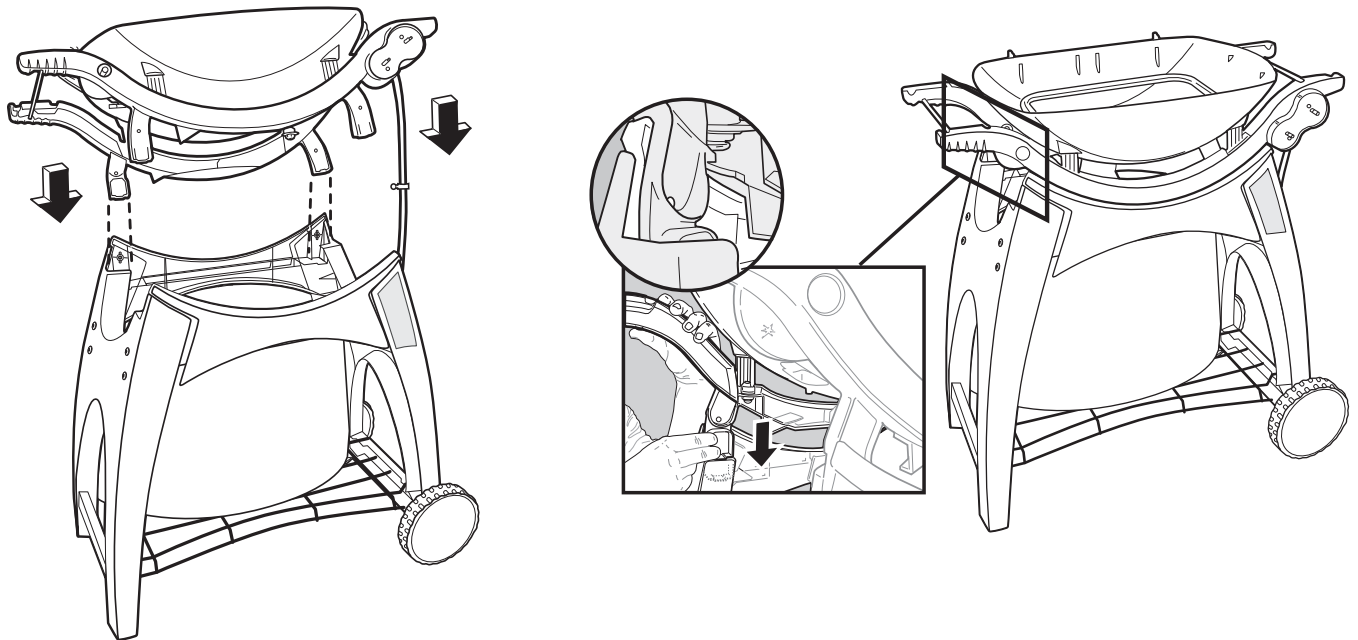

9

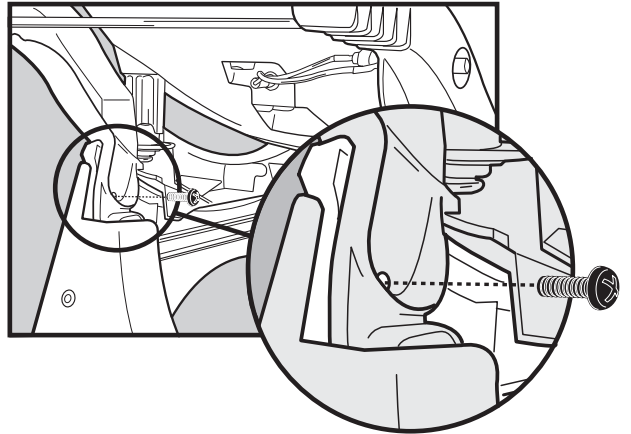
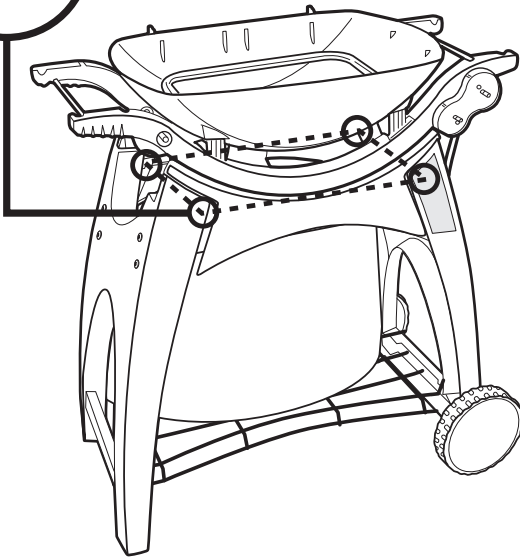

10

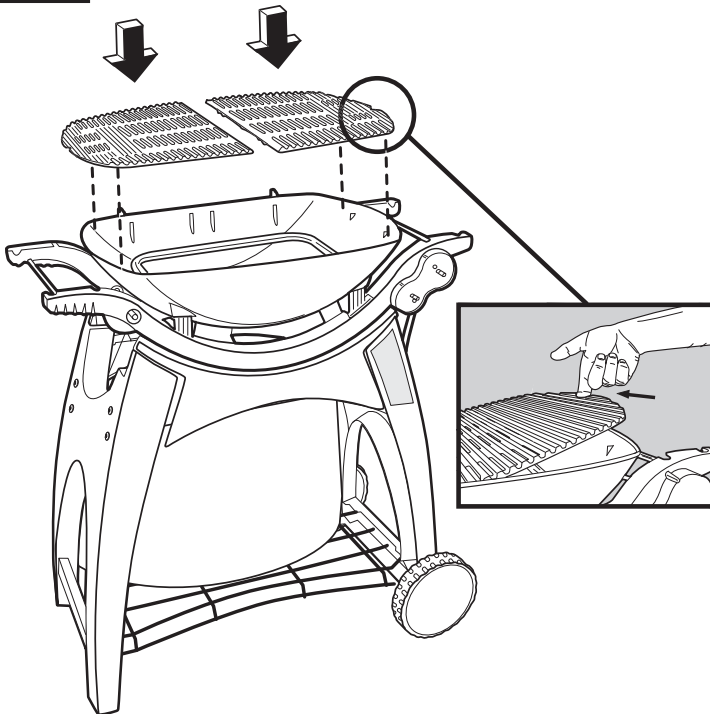

11

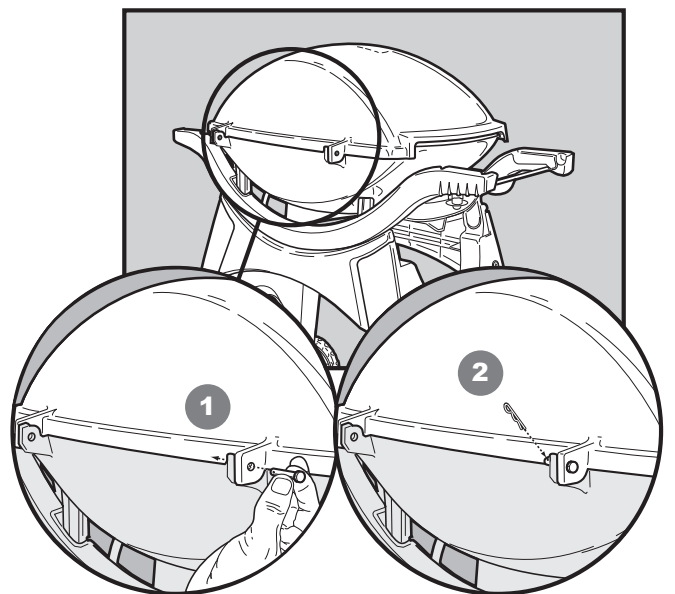

12

Montage

12

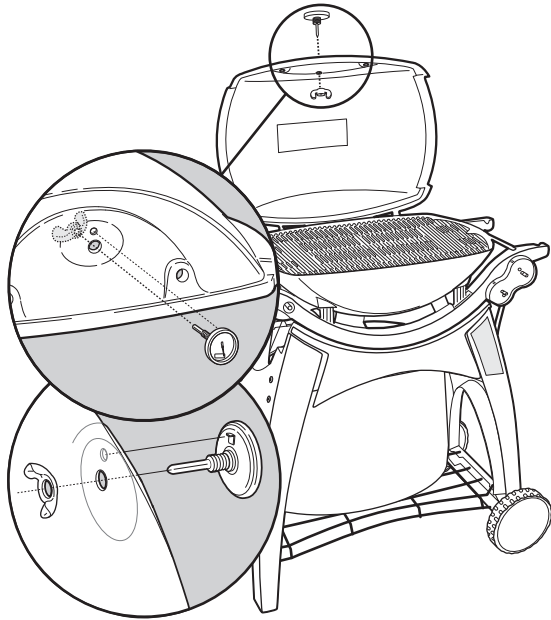

13

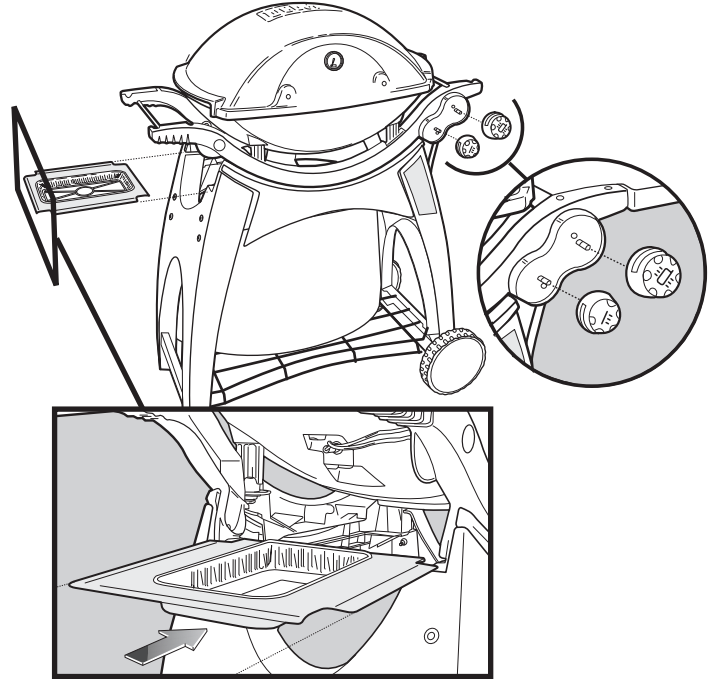

14

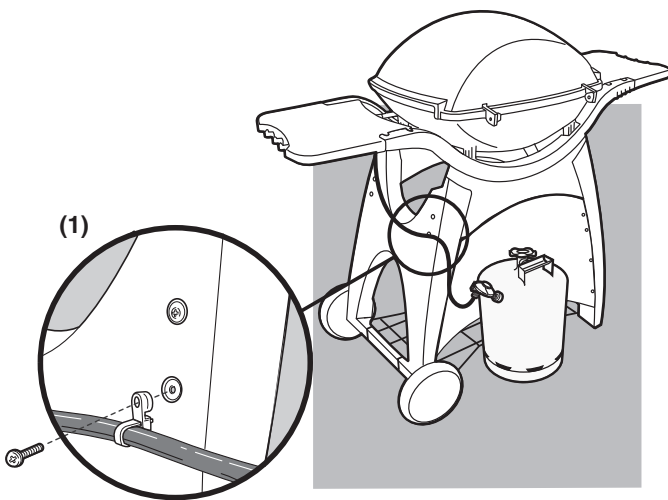

- 1) Ontrol de slang en reguleur van de Weber® Q™ 300/320.
- 2) Verwijder de schroef van het onderstel en maak de slang en bevestigingsklem (1) vast aan het onderstel van het wagentje.

⚠ WAARSCHUWING: De slang moet met de bevestigingsklem worden bevestigd aan het onderstel van het wagentje. Als u dit niet doet, kan er schade ontstaan aan de slang die resulteert in een brand of explosie, die ernstig letsel of de dood en materiële schade kan veroorzaken.

15

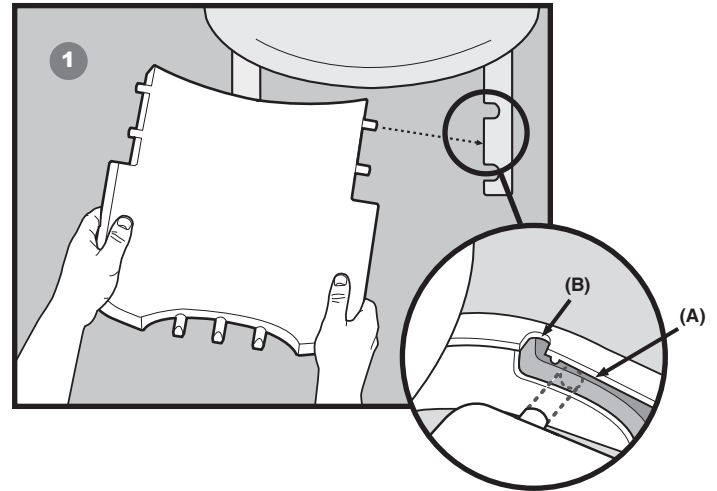
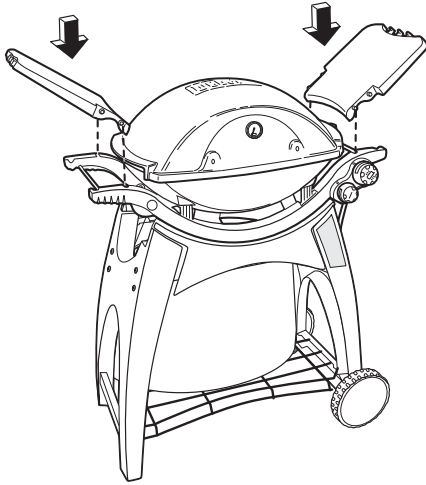

⚠ LET OP: Lees deze stap zorgvuldig door voordat u de tafels gaat installeren.

1) Plaats de bovenste rechterpoot van de zijtafel in de bevestigingssleuf aan de rechterkant **(A)** ongeveer 2,5 cm achter de opening voor de bevestigingssleuf **(B)**.

2) Plaats de tegenovergelegen poot (linksboven) in de tegenovergelegen bevestigingssleuf **(C)**. Druk met beide handen naar rechts totdat de bovenste linkerpoot vastdraait in de bevestigingssleuf.

3) Breng de beide onderste tafelpoten aan in de onderste bevestigingssleuven.

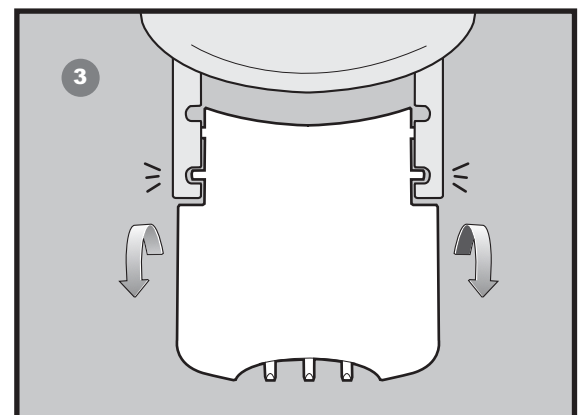
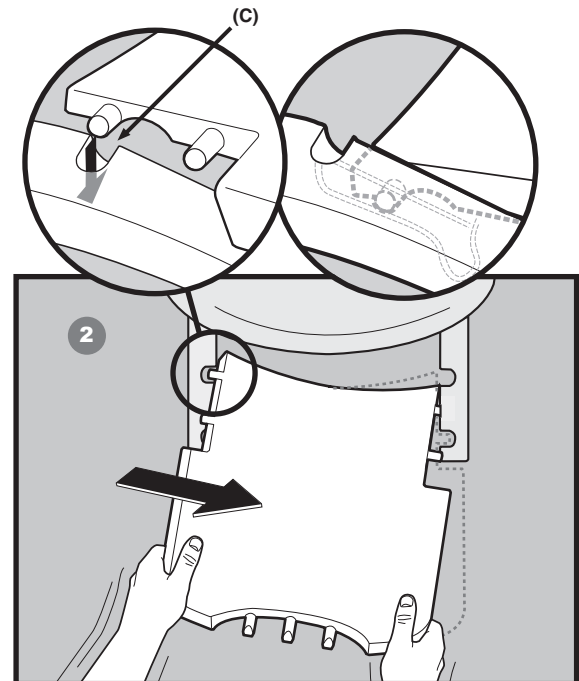

16

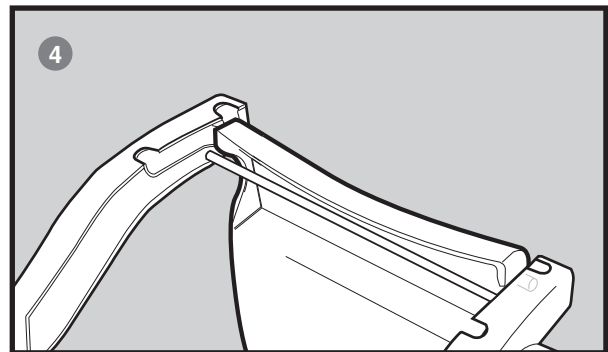
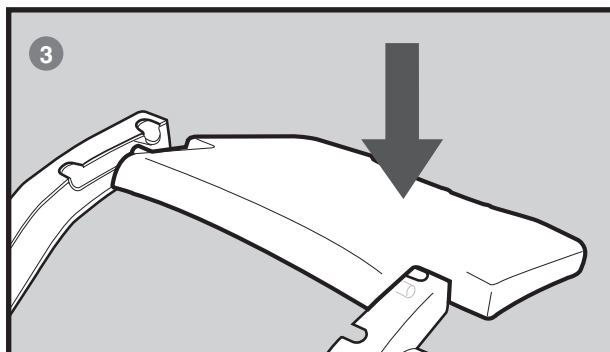
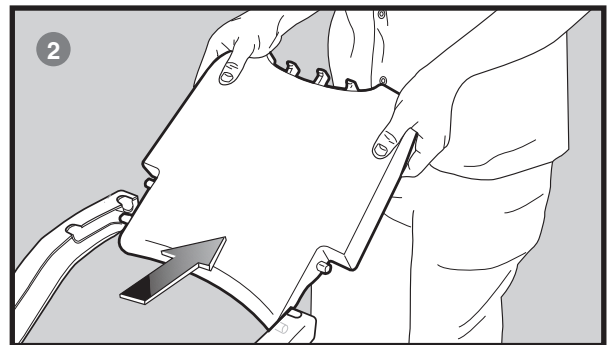
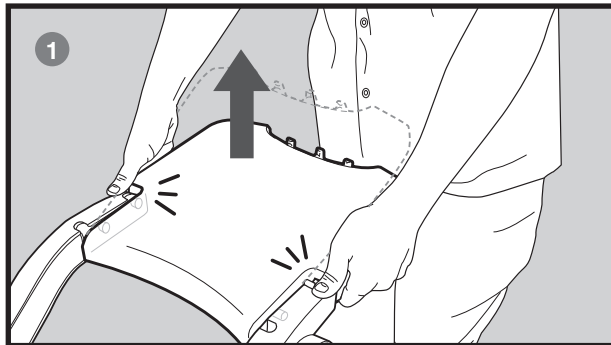
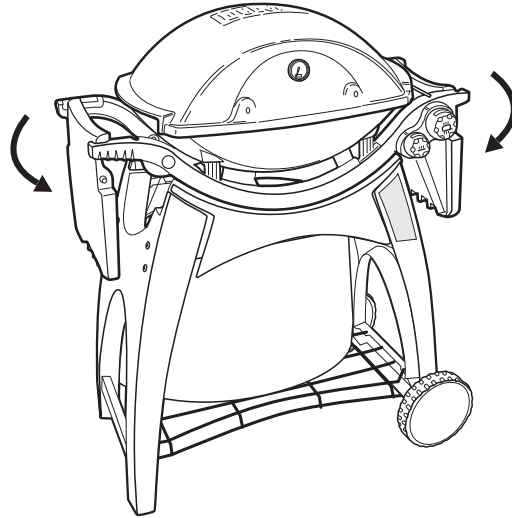

17

Q300

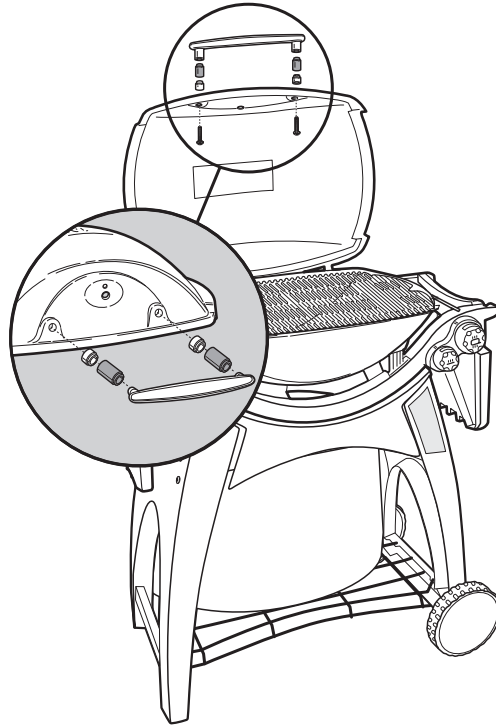

17

Q320

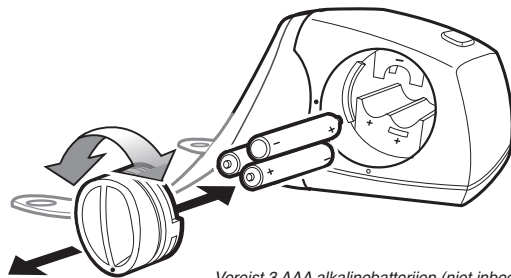

Vereist 3 AAA alkalinebatterijen (niet inbegrepen)

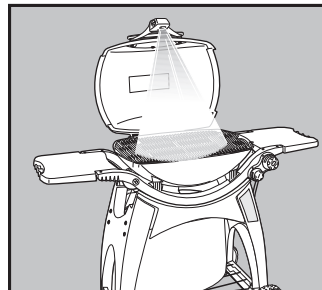

Alleen alkalinebatterijen gebruiken. Geen oude en nieuwe batterijen door elkaar gebruiken of verschillende typen batterijen gebruiken (standaard, alkaline of oplaadbare). Wanneer u niet van plan bent om de Weber Q Grill Out™ Handgreepverlichting gedurende een maand of langer te gebruiken, moet u de batterijen verwijderen.

17

Q320

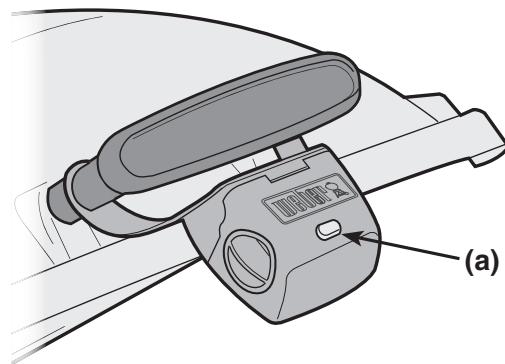
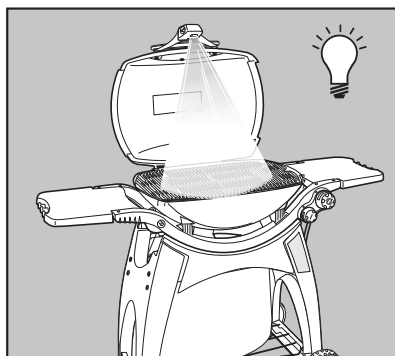
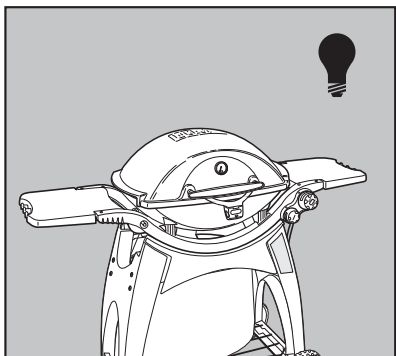
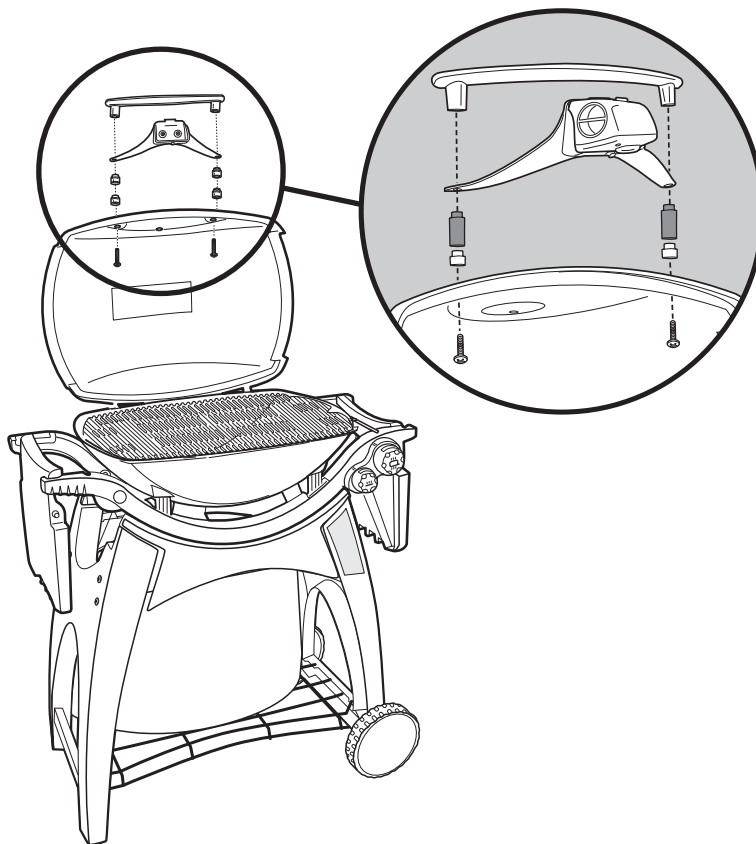

U kunt een ratellend geluid in het lamp horen. Dit is normaal.

De Weber Q Grill Out™ handgreepverlichting is voorzien van een "kantensensor": Deksel omhoog - AAN / Deksel gesloten - UIT. De aan/uit-knop (a) zet de "kantensensor" aan of uit. Schakel voor gebruik overdag de sensor uit door op de aan/uit-knop te drukken (a).

18

Q320

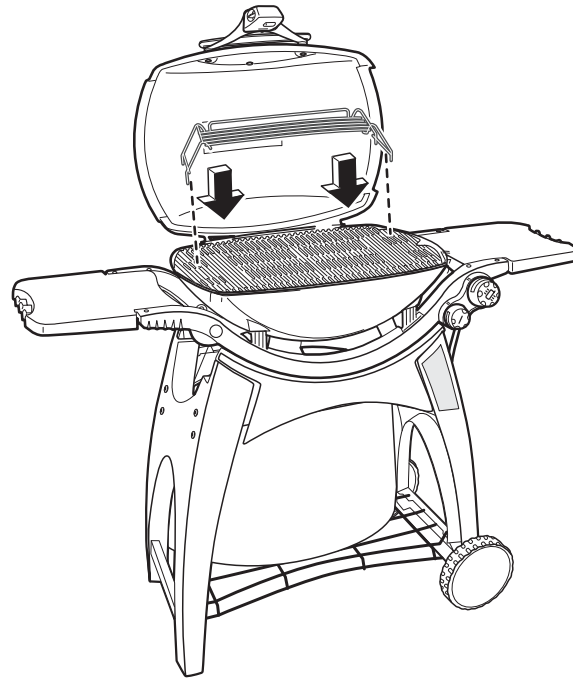

19

Q320

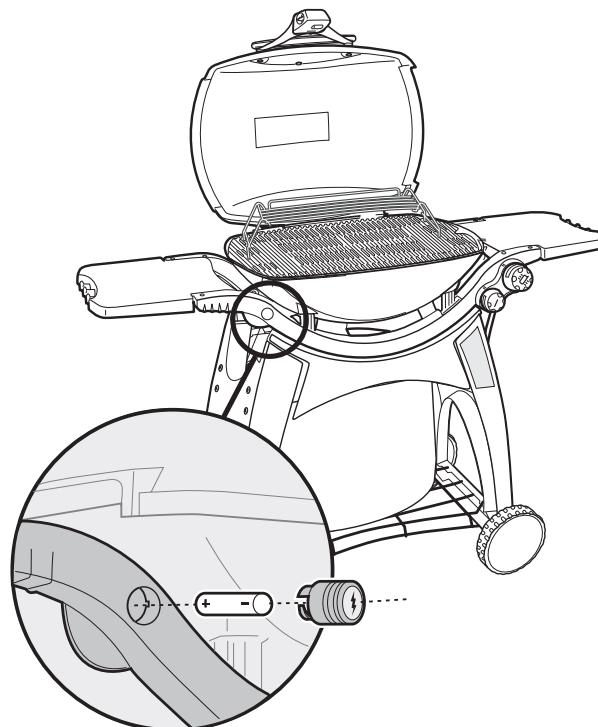

ALGEMENE INSTRUCTIES

Uw Weber-gasbarbecue is een draagbaar kooktoestel voor buitengebruik. Met de Weber-gasbarbecue kunt u grillen, barbecuen, braden en bakken. De resultaten die u hierbij behaalt, zijn moeilijk te evenaren door keukentoeestelen voor binnengebruik. De Weber-gasbarbecue is draagbaar zodat u deze gemakkelijk kunt verplaatsen in uw tuin of op uw terras. Doordat uw Weber-gasbarbecue draagbaar is, kunt u deze meenemen als u verhuist.

Vloeibaar propaangas is een gebruiksvriendelijke brandstof, waarmee u betere kookresultaten kunt bereiken dan met houtskool.

- Deze instructies bevatten de minimale vereisten voor de montage van uw Weber-gasbarbecue.
- Daarom vragen wij u ze zorgvuldig door te lezen voordat u uw Web-gasbarbecue gaat gebruiken.
- Niet voor gebruik door kinderen.
- Sluit dit toestel niet aan op een aardgasleiding. De kleppen en openingen zijn uitsluitend ontworpen voor vloeibaar propaangas.
- Niet geschikt voor gebruik met houtskoolbriketten of lavasteen.
- Gebruik uitsluitend een propaangasfles van 3-13 kg.
- In het Verenigd Koninkrijk moet dit toestel worden uitgerust met een reguleur die voldoet aan de standaard BS 3016 en een nominale uitvoer van 37 millibar levert. (Meegeleverd met barbecue.)
- Voorkom knikken van de slang.
- De slang mag niet langer zijn dan 1,5 meter.
- Vervang de flexibele slang als de omstandigheden in uw land dit vereisen.
- Onderdelen die door de fabrikant zijn verzegeld, mogen niet worden gewijzigd door de gebruiker.
- Aanpassingen aan het toestel kunnen gevaarlijk zijn.
- Alleen een in uw land goedgekeurde lagedrukslang en reguleur mogen worden gebruikt.

OPSLAG EN/OF NIET-GEBRUIK

- Het gas moet worden uitgeschakeld bij de propaangasfles als de Weber®-gasbarbecue niet in gebruik is.
- Als de Weber®-gasbarbecue binnenshuis wordt opgeslagen, moet de propaangasfles worden LOSGEKOPPELD en moet de propaangasfles buitenshuis op een goed geventileerde plek worden opgeslagen.
- De propaangasfles moet buitenshuis, op een goed geventileerde plek en buiten het bereik van kinderen worden opgeslagen. De losgekoppelde propaangasfles mag niet worden opgeslagen in een gebouw, garage of andere afgesloten ruimte.
- Als de propaangasfles niet wordt losgekoppeld van de Weber®-gasbarbecue, moeten het toestel en de gasfles buitenshuis op een goed geventileerde plek worden opgeslagen.
- De Weber®-gasbarbecue dient vóór gebruik te worden gecontroleerd op gaslekken en verstoppingen van de branderbuizen. (Zie de sectie Gasinstructies en onderhoud.)
- Controleer of de gedeelten onder het bedieningspaneel en de uitschuifbare onderste lade vrij zijn van vuil dat de stroom van verbrandings- of ventilatielucht zou kunnen blokkeren.
- Ook de schermen voor spinnen en insecten moet worden gecontroleerd op verstoppingen. (Zie de sectie Onderhoud.)

GEBRUIK

- ⚠ **WAARSCHUWING:** Dit toestel is uitsluitend bedoeld voor gebruik buitenshuis en mag nooit worden gebruikt in garages en overkapt of afgesloten serres of veranda's.
- ⚠ **WAARSCHUWING:** De Weber-gasbarbecue mag nooit worden gebruikt onder een onbeschermd dak of overkapping van brandbaar materiaal.
- ⚠ **WAARSCHUWING:** De barbecue mag niet worden gebruikt binnen een afstand van 60 cm van ontvlambare materialen aan de achter- of zijkanten van de grill.
- ⚠ **WAARSCHUWING:** Uw Weber-gasbarbecue is niet bedoeld voor installatie in of op caravans en/of boten.
- ⚠ **WAARSCHUWING:** De volledige barbecue wordt heet tijdens het gebruik. Laat het toestel nooit zonder toezicht achter.
- ⚠ **WAARSCHUWING:** Houd elektrische kabels en de brandstoftoevoerslang uit de buurt van hete oppervlakken.
- ⚠ **WAARSCHUWING:** Zorg ervoor dat het kookgedeelte vrij blijft van ontvlambare dampen en vloeistoffen zoals benzine, alcohol, enz. en van brandbare materialen.
- ⚠ **WAARSCHUWING:** Bewaar nooit een extra propaangasfles (voor reservedoeleinden) dicht in de buurt van de Weber-gasbarbecue.
- ⚠ **WAARSCHUWING:** Dit toestel wordt zeer heet. Wees bijzonder voorzichtig bij aanwezigheid van kinderen of oudere mensen.
- ⚠ **WAARSCHUWING:** Verplaats het toestel niet als het is aangestoken.
- ⚠ **WAARSCHUWING:** Draag beschermende handschoenen bij het gebruik van dit toestel.
- ⚠ **WAARSCHUWING:** Gebruik deze grill alleen op een vlakke en egale ondergrond.

KOKEN

⚠ WAARSCHUWING: Verplaats de Weber®-gasbarbecue niet als deze in gebruik is of terwijl de barbecue heet is.

U kunt de stand van de branders desgewenst aanpassen. De regelinstellingen Hoog (H), Gemiddeld (M), Laag (L) of Uit (O) worden beschreven in uw Weber®-kookboek. In het kookboek worden deze notaties gebruikt om de instellingen van de BINNENSTE en BUITENSTE brander te beschrijven. Als u bijvoorbeeld biefstukken wilt dichtschroeien, stelt u beide branders in op H (hoog). Vervolgens laat u het vlees gaar worden met de BUITENSTE brander op M (gemiddeld). Raadpleeg uw Weber®-kookboek voor gedetailleerde braadinstructies of meld u aan bij onze website op www.weber.com.

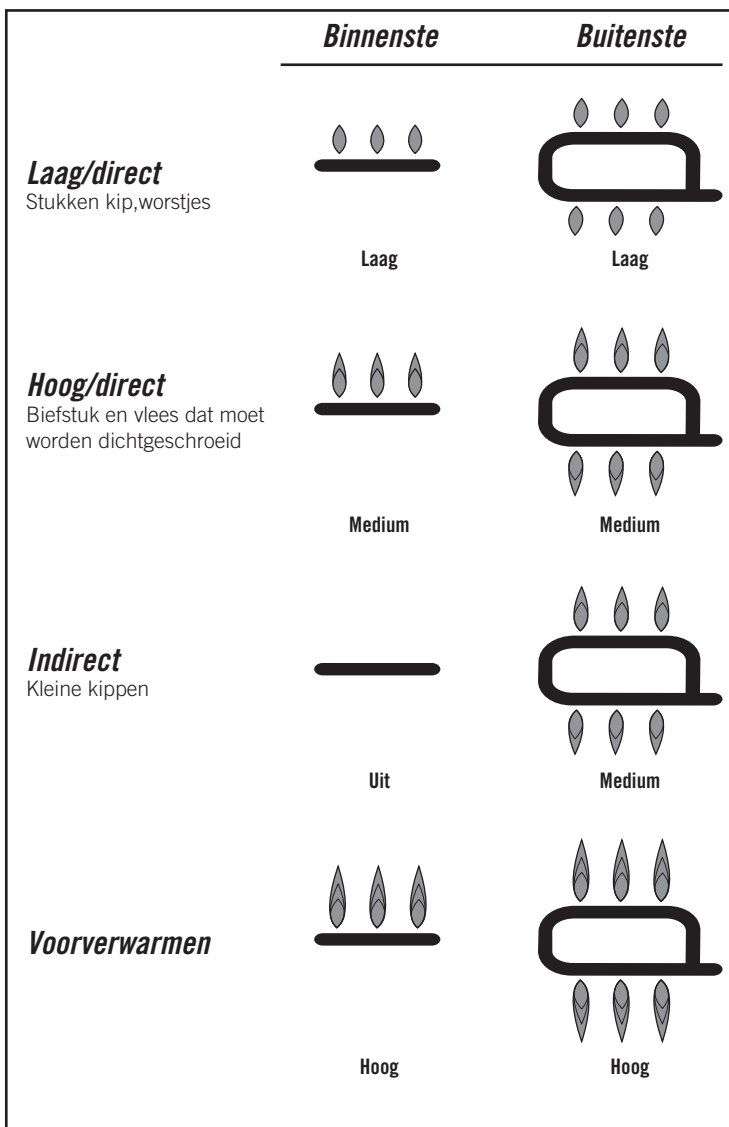

Opmerking: De temperatuur in het kookgedeelte kan de eerste paar keer dat u het toestel gebruikt, als de oppervlakken nog zeer goed de warmte weerkaatsen, heter zijn dan wordt aangegeven in uw kookboek. De uiterlijke omstandigheden tijdens het koken, zoals weer en wind, maken het wellicht noodzakelijk om de regelknop van de branders bij te stellen om de juiste kooktemperatuur te verkrijgen.

Voorverwarmen - Uw Weber®-gasbarbecue is een toestel dat op efficiënte wijze met energie omgaat. Het werkt met een economische lage BTU-waarde. U kunt het toestel voorverwarmen door, nadat u het hebt aangestoken, het deksel te sluiten en beide branders op hoog (H) te zetten. Voorverwarmen tot een temperatuur van 260°C duurt ongeveer 10 tot 15 minuten, afhankelijk van omstandigheden zoals luchttemperatuur en wind.

Druipfel en braadvet - Overtollig druipfel en braadvet verzamelt zich in de opvangbak in de uitschuifbare bodemplade. Er zijn bovendien wegwerpdruippannen verkrijgbaar die passen in de opvangpan.

⚠ WAARSCHUWING: Controleer de druippan vóór elk gebruik op vetophopingen. Verwijder overtollig braadvet om brand in de druippan te voorkomen.

REINIGING

⚠ WAARSCHUWING: Schakel uw Weber®-gasbarbecue UIT en wacht totdat deze is afgekoeld voordat u het toestel gaat reinigen.

Voor de levering van een vervangend grillrooster neemt u contact op met de vertegenwoordiger van onze Klantenservice in uw regio. Gebruik hiervoor de contactgegevens op onze website. Meld u aan bij www.weber.com.

Buitenkant - Gebruik een oplossing van warm water en zeep om de buitenkant te reinigen en spoel vervolgens met water na.

⚠ LET OP: Gebruik geen ovenreiniger, schuurmiddelen (keukenreinigers), reinigingsmiddelen die citrusproducten bevatten of schuursponsjes op oppervlakken van barbecue of wagentje.

Schuif de bodemplade naar buiten - Verwijder overtollig vet en was de lade met een oplossing van warm water en zeep. Spoel na met water.

Grillrooster - Reinig het grillrooster met een geschikte schuurborstel. Verwijder het rooster zo nodig van de grill en was het met een oplossing van warm water en zeep. Spoel na met water.

Druippan - Er zijn wegwerppannen van aluminiumfolie beschikbaar, maar u kunt de druippan ook zelf bekleden met aluminiumfolie. Maak de druippan schoon door deze te wassen met een oplossing van warm water en zeep. Spoel na met water.

Binnenkant kookgedeelte - Borstel eventueel vuil van de buizen van de brander. **MAAK DE BRANDEROPENINGEN NIET GROTER.** Was de binnenkant van de grillbak schoon met een oplossing van warm water en zeep. Spoel na met water.

Binnenkant deksel - Veeg het deksel, terwijl dit nog warm is, aan de binnenkant schoon met een papieren handdoekje om vetophoping te voorkomen. Schilfers van opgehoopt vet lijken op verschilders.

Opklapbare werkbladen - Was deze schoon met een zachte doek en een oplossing van warm water en zeep.

Gebruik geen reinigingsmiddelen die zuur, spiritus of xyleen bevatten. Spoel de werkbladen zorgvuldig na nadat u ze hebt gereinigd.

Opklapbare werkbladen mogen niet worden gebruikt als snijplank.

SCHAF EEN VOLLE GASFLES AAN BIJ UW GASLEVERANCIER

De gasfles moet altijd rechtop worden geïnstalleerd, getransporteerd en opgeslagen. Zorg ervoor dat de gasfles nooit valt en behandel deze met zorg. Bewaar de gasfles nooit op een plek waar de temperaturen kunnen oplopen tot boven 51° C (te heet om met de hand vast te houden). Laat de gasfles bijvoorbeeld nooit achter in uw auto op warme dagen. (Zie de sectie "Tips voor veilig werken met propaangas".)

BELANGRIJKE INFORMATIE OVER PROPAANGASFLESSEN

Als u zich niet precies aan deze **WAARSCHUWINGEN** houdt, kan dit resulteren in een brand, die ernstig letsel of de dood en materiële schade kan veroorzaken.

⚠GEVAAR

⚠Bewaar **NOOIT** een reservegasfles onder of in de buurt van deze barbecue.

⚠Vul de fles **NOOIT** verder dan 80%.

Als deze instructie niet nauwkeurig wordt opgevolgd, kan dit resulteren in een brand die ernstig letsel of de dood en materiële schade kan veroorzaken.

⚠**WAARSCHUWING:** Gebruik deze grill alleen buitenshuis op een goed geventileerde plek. Gebruik dit toestel niet in een garage, gebouw, overdekte passage of andere afgesloten ruimte.

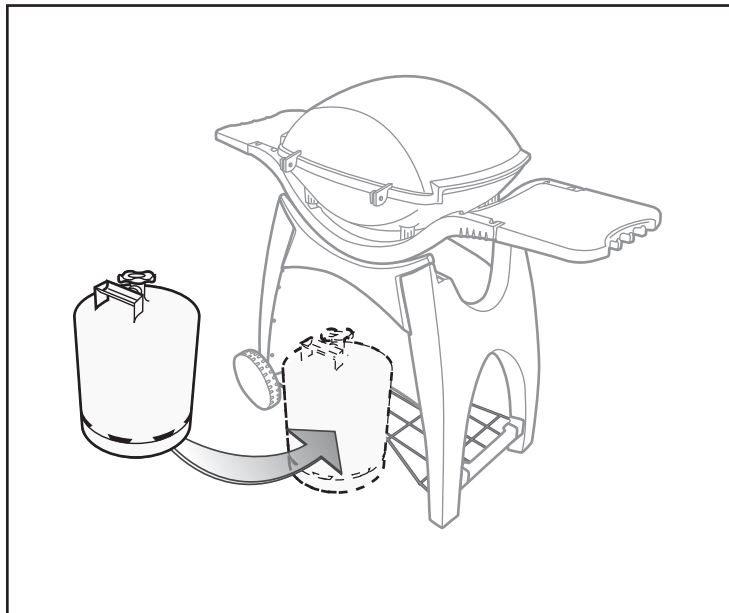
**Vervangings slang en reguleur**

Land	Onderdeelnr.
Slang Frankrijk	41638
Slang België	41639
Slang/reguleur Nederland	41681
Slang/reguleur Griekenland/Italië	41680
Slang/reguleur Duitsland/Oostenrijk	41679
Slang/reguleur Spanje/Denemarken/Portugal	41619
Slang/reguleur Zweden	41677
Slang/reguleur Zwitserland	41676
Slang/reguleur Ierland	41675
Slang/reguleur Engeland	41589
Slang/reguleur Australië	41673
Slang/reguleur Noorwegen/Finland	41619

DE FLES MET VLOEIBAAR PROPAAAN AANSLUITEN

⚠ **WAARSCHUWING:** Controleer of het ventiel van de fles met vloeibaar propaangas gesloten is. Sluit het ventiel door dit rechtsonder te draaien.

⚠ GEVAAR

Gebruik geen open vuur om te controleren op gaslekken. Zorg ervoor dat er geen vonken of open vlammen in de buurt aanwezig zijn terwijl u controleert op lekken. Vonken of vlammen resulteren in een brand of explosie, die ernstig letsel of de dood en materiële schade kan veroorzaken.

De slang aansluiten op de fles:

1) Sluit de gasfles aan.

⚠ **WAARSCHUWING:** De slang moet met de bevestigingsklem worden bevestigd aan het onderstel van het wagentje. Als u dit niet doet, kan er schade ontstaan aan de slang die resulteert in een brand of explosie, die ernstig letsel of de dood en materiële schade kan veroorzaken.

Sommige regulatoren moeten worden aangesloten door ze vast te drukken en moeten worden verwijderd door ze los te trekken. Andere regulatoren zijn uitgerust met een moer waarmee ze worden vastgedraaid op het ventiel van de gasfles. Volg de instructies voor het aansluiten van uw specifieke reguleerder.

- A1). Schroef de reguleerder op de fles door linksom te draaien. Plaats de reguleerder met de ventilatieopening (a) naar beneden.
- B1). Controleer of de hendel van de reguleerder (b) in de laagste stand (uit) staat. Druk de reguleerder omlaag op het ventiel van de fles totdat de reguleerder vastklikt.
- C1). Controleer of de hendel van de reguleerder in de stand OFF (UIT) staat. Schuif de kraagbus van de reguleerder omhoog (1). Druk de reguleerder omlaag op het ventiel van de gasfles en houd de druk op peil. Schuif de kraagbus (2) terug totdat deze vastzit. Als de reguleerder niet vastzit, herhaalt u de hele procedure.

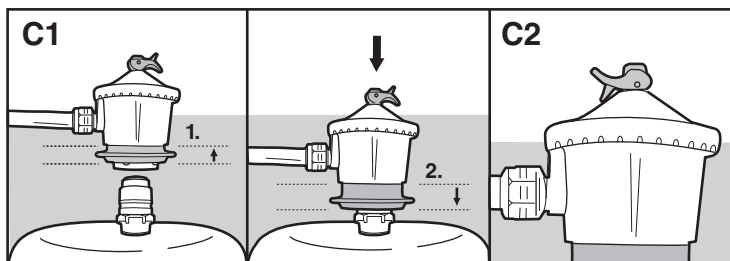
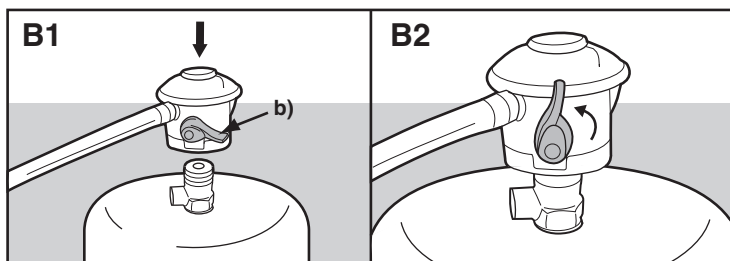
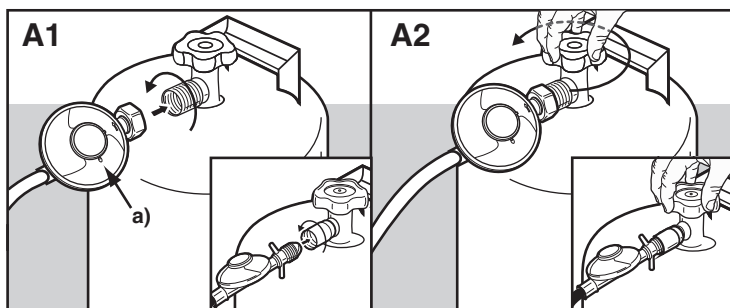
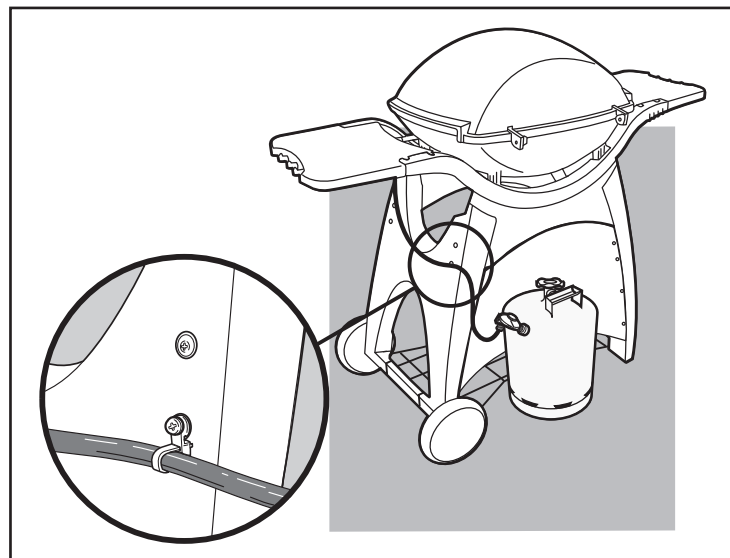

CONTROLLEREN OP GASLEKKEN

CONTROLEER OF DE BRANDERS ZIJN UITGESCHAKELD

Dit doet u door de regelknop in te drukken en rechtsonder te draaien. Controleer of de knop in de stand "OFF" (UIT) staat. Ga verder naar de volgende stap. Als de regelknop kan worden verdraaid, draait u deze rechtsonder totdat u niet meer verder kunt. De knop staat nu in de stand OFF (UIT). Ga verder naar de volgende stap.

- ⚠ **WAARSCHUWING:** Controleer op gaslekken telkens nadat u een gasaansluiting hebt losgekoppeld en opnieuw aangesloten.
- ⚠ **WAARSCHUWING:** Voer deze controles op lekkages ook uit als uw barbecue bij uw dealer of in de winkel is gemonteerd.
- ⚠ **WAARSCHUWING:** Steek de brander niet aan tijdens het controleren op gaslekken.

⚠GEVAAR

Gebruik geen open vuur om te controleren op gaslekken. Zorg ervoor dat er geen vonken of open vlammen in de buurt aanwezig zijn terwijl u controleert op lekken. Vonken of open vlammen resulteren in een brand of explosie, die ernstig letsel of de dood en materiële schade kan veroorzaken.

U hebt het volgende nodig: Een fles met vloeibaar propaangas, een oplossing van water en zeep plus een doek of borstel.

- 2) Maak een mengsel van water en zeep.
- 3) Draai het ventiel van de gasfles open.
 - A2). Draai het ventiel van de gasfles rechtsom.
 - B2). Draai de hendel van de reguleur linksom in de stand On (Aan).
 - C2). Zet de hendel van de reguleur in de stand On (Aan).
- 4) Controleer op lekken door de verbinding te bevochtigen met de oplossing van water en zeep en vervolgens te kijken of er sprake is van luchtbelletjes. Als er luchtbelletjes ontstaan of als een luchtbelletje groter wordt, is er sprake van een lek. Als de verbinding lekt, schakelt u de gastoevoer uit en draait u de verbinding vaster aan. Schakel de gastoevoer opnieuw in en controleer opnieuw met de oplossing van water en zeep. Als de verbinding nog steeds lekt, neemt u contact op met de vertegenwoordiger van onze Klantenservice in uw regio. Gebruik hiervoor de contactgegevens op onze website. Meld u aan bij www.weber.com[®].
- 5) Schakel, nadat u het toestel op lekken hebt gecontroleerd, de gastoevoer uit aan de bron en spoel de verbindingen schoon met water.

⚠ WAARSCHUWING: Steek de brander niet aan tijdens het controleren op gaslekken.

Controleer:

- A.) Verbindingen tussen ventiel en reguleur.
- B.) Gaslijnverbinding tussen ventiel en buitenste brander.
- C.) Gaslijnverbinding tussen ventiel en binnenste brander.

⚠ WAARSCHUWING: Als er sprake is van een lek bij verbinding (A, B of C), sluit u de gastoevoer af. GEBRUIK DE GRILL NIET. Neem contact op met de vertegenwoordiger van onze Klantenservice in uw regio. Gebruik hiervoor de contactgegevens op onze website. Meld u aan bij www.weber.com[®].

Controleer:

- D.) VERBINDING TUSSEN REGULTEUR EN SLANG.
- E.) VERBINDING TUSSEN REGULTEUR EN PROPAAINFLES.

⚠ WAARSCHUWING: Als er sprake is van een lek bij verbinding (E), verwijdert u de propaanfles. Gebruik de grill niet. Gebruik een andere propaanfles en controleer nogmaals op lekken met behulp van een oplossing van water en zeep. Als er nog steeds een lek is nadat u de propaanfles opnieuw hebt aangesloten, draait u de gastoevoer dicht. GEBRUIK DE GRILL NIET. Neem contact op met de vertegenwoordiger van onze Klantenservice in uw regio. Gebruik hiervoor de contactgegevens op onze website. Meld u aan bij www.weber.com[®].

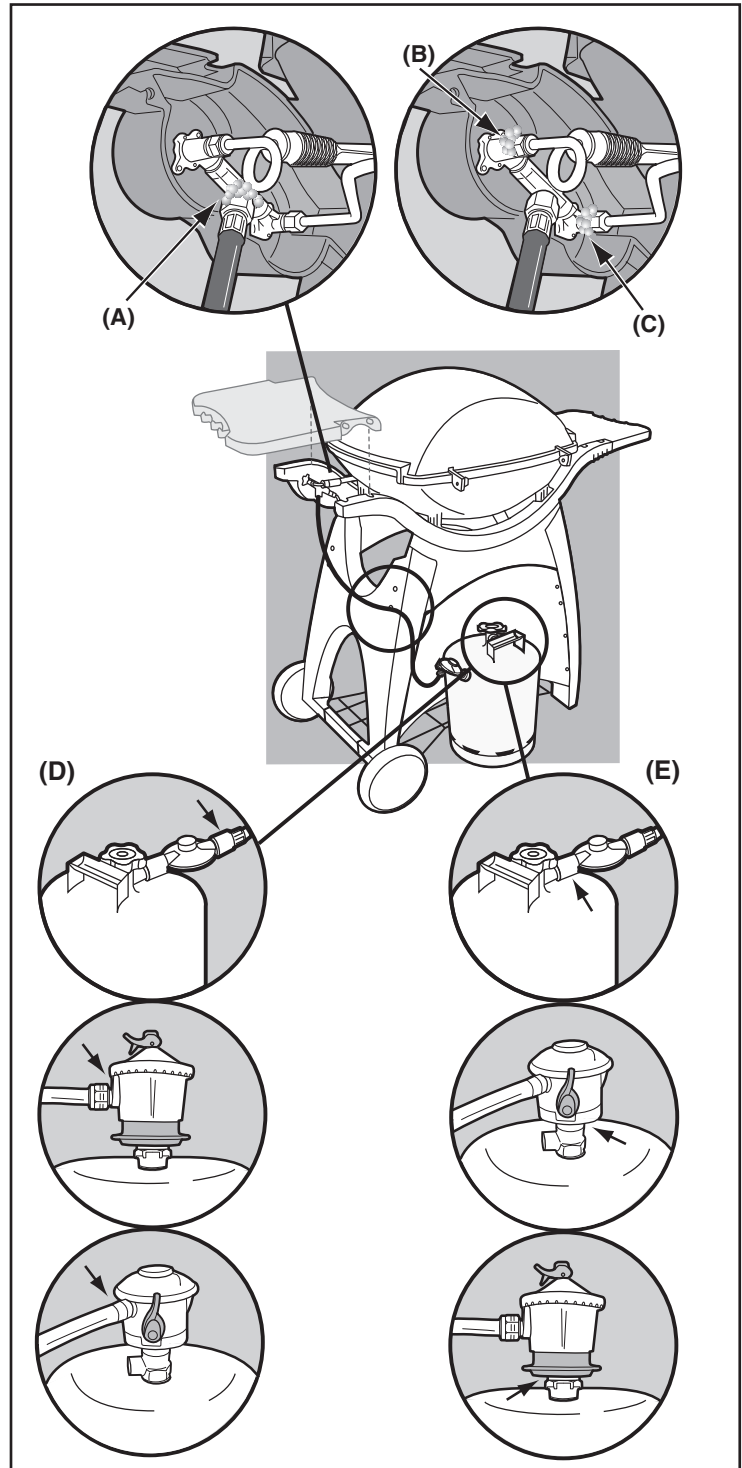
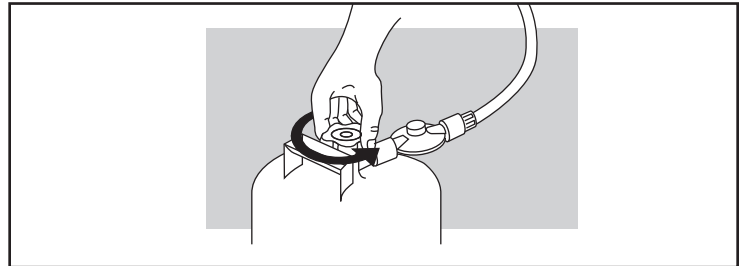

DE FLES MET VLOEIBAAR PROPAANGAS NAVULLEN

Wij adviseren u de fles met vloeibaar propaangas na te vullen voordat deze volledig leeg is.

Laat de fles navullen bij een leverancier van propaangas.

De gasfles verwijderen

- 1) Sluit gastoevoer af.
 - A). Schroef de reguleur los van de fles door rechtsom te draaien.
 - B). Zet de hendel van de reguleur (**b**) in de laagste stand (uit). Duw de hendel van de reguleur (**b**) in totdat deze loskomt van de gasfles.
 - C). Zet de hendel van de reguleur in de uit-stand. Schuif de kraagbus van de reguleur omhoog (**1**) om de reguleur los te koppelen van de gasfles.
- 2) Koppel de slang met reguleur los van de fles.
- 3) Vervang de lege gasfles door een vol exemplaar.

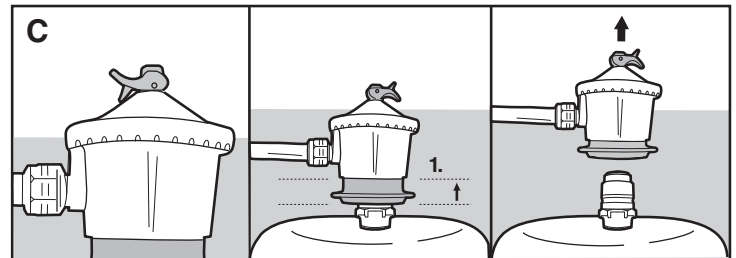
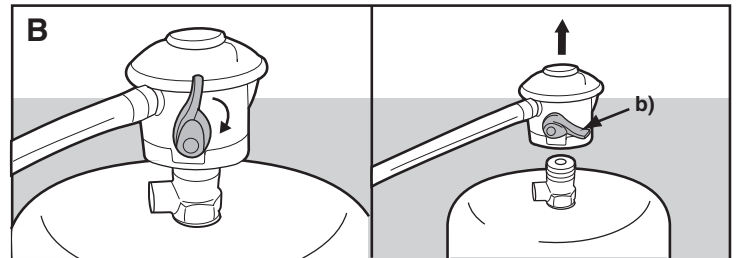
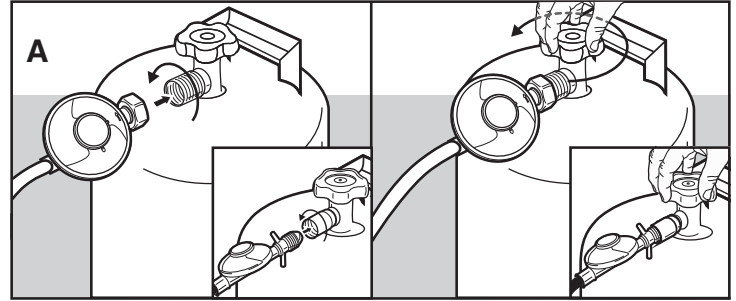

DE FLES MET VLOEIBAAR PROPAANGAS OPNIEUW AANSLUITEN

Zie "DE FLES MET VLOEIBAAR PROPAANGAS AANSLUITEN".

TIPS VOOR HET VEILIG HANTEREN VAN PROPAANGASTANKS

- Vloeibaar propaangas is een petroleumproduct evenals benzine en aardgas. Vloeibaar propaangas is gasvormig bij normale temperaturen en druk. Bij matige druk binnenin een tank wordt het vloeibaar. Als de druk wegvalt, dan verdampt de vloeistof al gauw en wordt het weer gasvormig.
- De geur van vloeibaar propaangas lijkt op aardgas. U zult deze geur zeker gemakkelijk herkennen.
- Vloeibaar propaangas is zwaarder dan lucht. Lekkend gas kan zich in lage gebieden verzamelen en daar blijven hangen.
- De gastank dient rechtop geïnstalleerd, getransporteerd en opgeslagen te worden. Laat de tanks niet vallen en behandel ze voorzichtig.
- Transporteer of sla een gastoevoertank nooit op een plaats op waar de temperatuur 51°C (te heet om met de hand aan te raken) kan bereiken. Laat de tank b.v. nooit op een hete dag in de auto achter.
- Behandel "lege" gastanks even zorgvuldig als volle. Zelfs als de gastank leeg is kan er zich nog gasdruk in de tank bevinden. **Sluit het tankventiel altijd af voordat u de tank ontkoppelt.**
- Gebruik geen beschadigde gastank. Ingedeukte of roestige tanks of tanks met een beschadigd ventiel kunnen gevaarlijk zijn en dienen onmiddellijk vervangen te worden.

TANK(S) MET VLOEIBAAR PROPAANGAS

- De verbinding tussen de slang en de gastank dient elke keer wanneer de tank opnieuw aangesloten wordt op lekken gecontroleerd te worden. Controleer de verbinding b.v. elke keer wanneer u een opnieuw gevulde tank op de barbecue aansluit.
- Zorg dat de regelaar zodanig gemonteerd wordt dat het kleine luchtgat naar beneden wijst zodat er zich geen water in het gat kan verzamelen. Het gat mag geen vuil, vet, insecten, etc. bevatten.

AANSTEKEN

Beknopte instructies voor het aansteken zijn te vinden op het onderstel van het wagentje onder de regelknoppen (L).

⚠ GEVAAR

Als u het deksel niet hebt openstaan bij het aansteken van de branders van de barbecue of als u geen 5 minuten wacht totdat het gas weg is bij een mislukte poging om het toestel aan te steken, kan er een steekvlam ontstaan die tot zwaar letsel of de dood kan leiden.

⚠ WAARSCHUWING: Controleer de slang vóór elk gebruik van de barbecue op kartels, barsten, slijtageplekken of scheuren. Als de slang op enigerlei wijze beschadigd is, mag u de barbecue niet gebruiken. Vervang deze uitsluitend door vervangingslangen die door Weber® zijn goedgekeurd. Neem contact op met de vertegenwoordiger van onze Klantenservice in uw regio. Gebruik hiervoor de contactgegevens op onze website. Meld u aan bij www.weber.com.

Ontstekingsysteem

Opmerking – Het ontstekingsysteem zorgt voor ontsteking van de branders door middel van een vonk van de ontstekingselektrode binnenin de ontstekingskamer. U genereert de energie voor de vonk door op de ontstekingsknop te drukken totdat deze klikt.

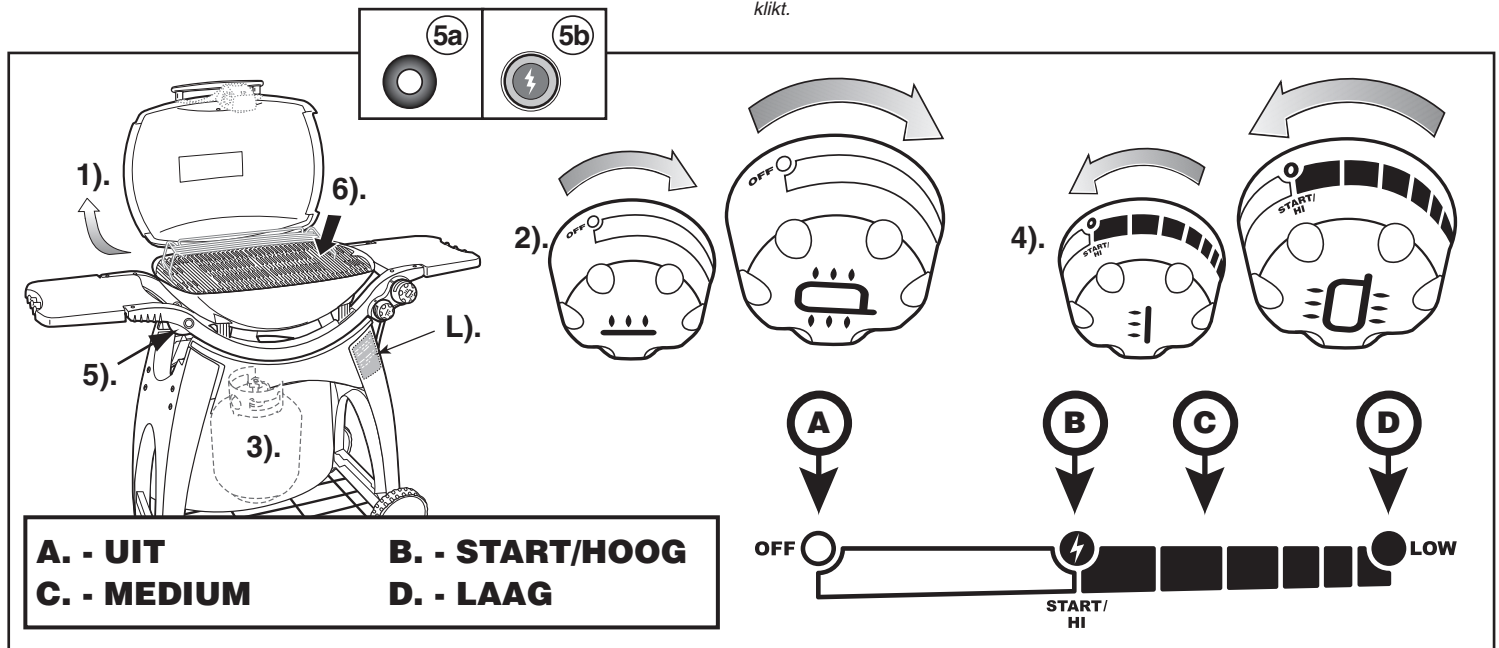

- 1) Open het deksel.
- 2) Verzeker u ervan dat de regelknop van de brander op OFF staat. (Druk de regelknop in en draai deze met de klok mee om er zeker van te zijn dat deze in stand OFF staat.)

⚠ WAARSCHUWING: De regelknoppen van de brander moeten op OFF staan voordat u de klep op de vloeibare propaancilinder opent.

- 3) Zet de cilinder aan door de cilinderklep langzaam naar links te draaien. Wacht 60 seconden.

⚠ WAARSCHUWING: Niet over de open barbecue heen leunen tijdens het aansteken..

- 4) Druk de regelknop van de buitenste brander in en draai deze naar START/HI.
- 5a) **Q300-** Druk op de ontstekingsknop zodat deze klikt. Zonodig herhalen.
- 5b) **Q320-** Duw meermalen op de elektronische ontstekingsknop. U hoort het overspringen van de vonk.
- 6) Controleer of de brander aan is door omlaag door het kookrooster te kijken. Er moet een vlam zichtbaar zijn.

⚠ WAARSCHUWING: Wanneer de brander niet brandt, draait u de regelknop van de brander naar OFF en wacht u vijf minuten zodat het gas is verdwenen voor u het opnieuw probeert of wanneer u de brander wilt aansteken met lucifers.

- 7) Nadat de buitenste brander aan is, kunt u de binnenste brander aansteken. De binnenste brander wordt aangestoken via de buitenste brander.

UITZETTEN

Druk de regelknop van de brander in en draai deze met de klok mee naar de stand OFF. Zet de gastoevoer bij de bron op OFF.

MET DE HAND AANSTEKEN

⚠ GEVAAR

Als u het deksel niet hebt openstaan bij het aansteken van de branders van de barbecue of als u geen 5 minuten wacht totdat het gas weg is bij een mislukte poging om het toestel aan te steken, kan er een steekvlam ontstaan die tot zwaar letsel of de dood kan leiden.

- 1) Open het deksel.
 - 2) Zorg ervoor dat de regelknoppen van alle branders op OFF (UIT) staan. (Druk elke knop in en draai deze naar rechts totdat de knop in de stand OFF staat.)
- ⚠ **WAARSCHUWING: De regelknoppen van de branders moeten in de stand OFF staan voordat u het ventiel van de fles met vloeibaar propaangas opendraait.**
- 3) Draai de fles open door het ventiel van de fles langzaam naar links te draaien. Wacht 60 seconden.
 - 4) Steek een lucifer aan en houd de vlam in de aansteekopening onder de ontsteker.
- ⚠ **WAARSCHUWING: Leun bij het aansteken niet voorover boven de open barbecue.**
- 5) Druk de regelknop van de buitenste brander in en draai de knop in de stand START/HI.
 - 6) Controleer of de brander werkt door omlaag te kijken door het kookrooster. U zou nu een vlam moeten zien.
- ⚠ **WAARSCHUWING: Als de brander niet aan gaat, draait u de regelknop voor de brander in de stand OFF en wacht u 5 minuten totdat alle ontsnapte gas weg is voordat u het opnieuw probeert.**
- 7) Wanneer de buitenste brander is ontstoken, kunt u de binnenste brander eveneens inschakelen. De binnenste brander wordt aangestoken door de buitenste brander.

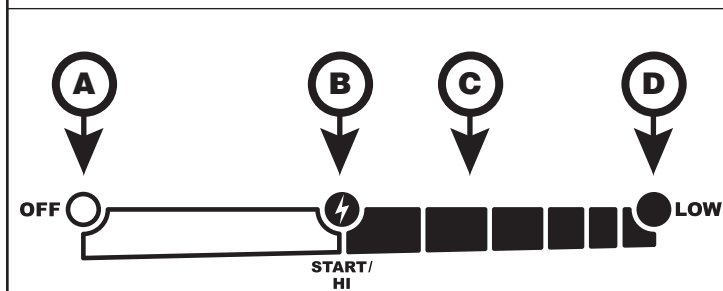
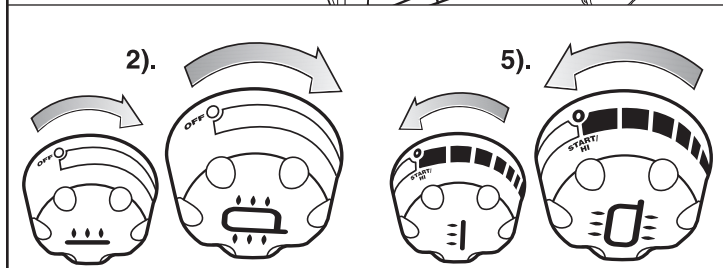
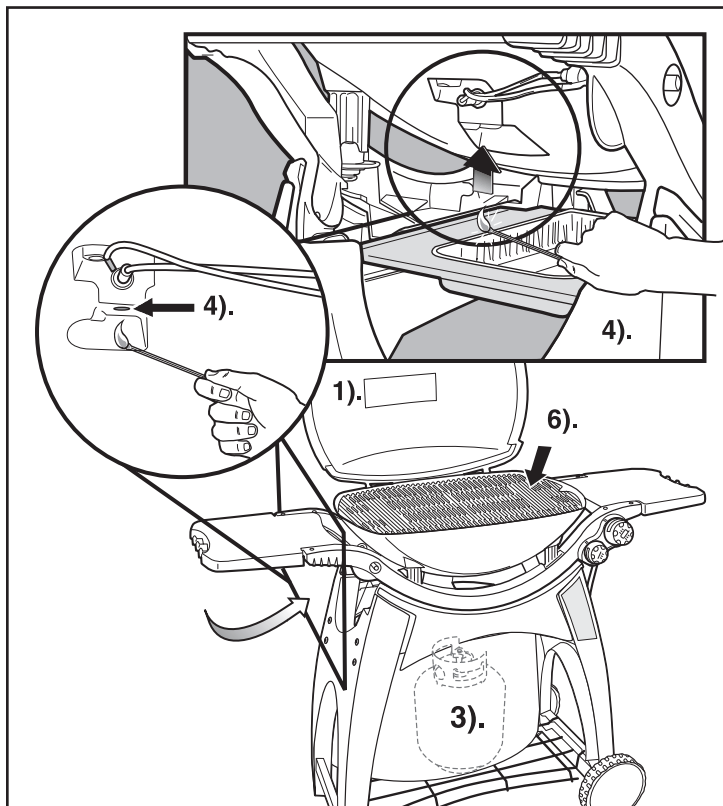

A. - UIT
C. - MEDIUM

B. - START/HOOG
D. - LAAG

HET TOESTEL UITZETTEN

Druk de regelknop van elke brander in en draai deze rechtsonder totdat de knop in de stand OFF staat. Draai de gastoevoer dicht bij de bron.

PROBLEEM	CONTROLE	OPLOSSING
Branders vertonen een gele of oranje vlam en er hangt een gasgeur.	Inspecteer de schermen voor insecten en spinnen op mogelijke blokkages. (Verstopping van gaatjes.)	Reinig de insecten-/spinnenschermen. (Zie de sectie "Jaarlijks onderhoud".)
<i>Sommige landen hebben regulatoren met een beveiliging.</i> Symptomen: Branders gaat niet aan. -of- Branders hebben een klein, flikkerend vlammetje in de stand HIGH (HOOG). -of- De barbecuetemperatuur wordt niet hoger dan 121°C tot 148°C in de stand HIGH (HOOG).	De beveiliging tussen grill en gasfles is mogelijk geactiveerd.	U kunt de beveiliging resetten door alle regelknoppen van de branders en het ventiel van de gasfles op OFF te zetten. Koppel de reguleur los van de fles. Draai de regelknoppen van de branders in de stand HIGH (HOOG). Wacht minimaal 1 minuut. Draai de regelknoppen van de branders in de stand OFF (UIT). Sluit de reguleur opnieuw aan op de fles. Draai het ventiel van de gasfles langzaam open. Raadpleeg de "Instructies voor ontsteken".
Brander gaat niet aan of vlam is klein in de stand HIGH (HOOG).	Is de fles met propaangas bijna leeg of helemaal leeg?	Vul de gasfles opnieuw.
	Is de brandstofslang gebogen of geknikt?	Buig de brandstofslang recht.
	Gaat de buitenste brander aan als u een lucifer gebruikt?	Als u de buitenste brander kunt aansteken met een lucifer, moet u het ontstekingsstelsel controleren.
Er is sprake van steekvlammen: ⚠ LET OP: Bedek de bodemlade niet met aluminiumfolie.	Wordt de barbecue op de vereiste wijze voorverwarmd?	Zet alle branders gedurende 10 tot 15 minuten in de stand HIGH (HOOG) om voor te verwarmen.
	Zijn de grillroosters voorzien van een dikke laag ingebrand vet?	Maak ze zorgvuldig schoon. (Zie de sectie "Reiniging".)
	Is de bodemlade "vuil" en kan het vet niet in de druippan vloeien?	Reinig de bodemlade.
Het vlammenpatroon van de brander is onregelmatig. De vlam is klein als de brander in de stand HIGH (HOOG) staat. Er zijn geen vlammen te zien over de volledige lengte van de branderbuis?	Zijn de branders schoon?	Reinig de branders. (Zie de sectie "Onderhoud".)
De binnenkant van de deksel lijkt "af te bladderen". (Zoals bij verf.)	Het deksel is van gegoten aluminium en is niet geschilderd. Het kan niet "afbladderen". Wat u ziet is aangekoekt vet dat wordt omgezet in koolstof en vervolgens afschilfert. DIT IS GEEN DEFECT.	Maak ze zorgvuldig schoon. (Zie de sectie "Reiniging".)
Als problemen niet kunnen worden opgelost via deze methoden, neemt u contact op met de vertegenwoordiger van onze Klantenservice in uw regio. Gebruik hiervoor de contactgegevens op onze website. Meld u aan bij www.weber.com ®.		

Q320

Probleemoplossing voor handgreepverlichting

PROBLEEM	CONTROLLEREN	OPLOSSING
Weber Q Grill Out™ handgreepverlichting werkt niet.	Zijn de batterijen oud?	Vervang de batterijen.
	Zijn de batterijen goed geplaatst?	Zie de afbeelding.
	Staat het deksel omhoog met de aan/uit-knop op ON?	De verlichting zal gaan werken als het deksel open staat.
	Staat de Weber Grill Out™ handgreepverlichting aan?	Druk op de aan/uit-knop.
Wanneer een probleem niet verholpen kan worden aan de hand van deze instructies, dan kunt u contact opnemen met een vertegenwoordiger van Weber in uw regio via "Neem contact op" op onze website. Meld u aan op www.weber.com ®.		

Om de batterijen te vervangen, verwijdert u de lamp door de schroef te verwijderen (a). Druk op de tab (b) en trek ze uiteen = Druk op het klepje (b) en schuif uitelkaar.

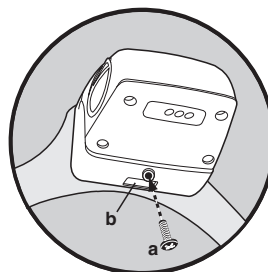

WEBER® BESCHERMEN TEGEN SPINNEN/INSECTEN

Uw Weber® gasbarbecue, evenals uw gastoestel voor buitenshuis, is een aantrekkelijke plaats voor spinnen en andere insecten. Ze kunnen nesten bouwen in het venturigedeelte (1) van de branderbuizen. Hierdoor wordt een normale gasstroom geblokkeerd en stroomt het gas uit de warme-luchtopening. Dit kan resulteren in een brand in en rondom de warme-luchtopeningen en onder het bedieningspaneel, waardoor uw barbecue ernstig wordt beschadigd.

De warme-luchtopening van de branderbuis is voorzien van een roestvaststalen scherm (2) om te voorkomen dat spinnen en andere insecten in de branderbuizen komen via de warme-luchtopeningen.

We raden u aan om ten minste een keer per jaar de bescherming tegen spinnen en insecten te controleren. (Raadpleeg het hoofdstuk "Jaarlijks Onderhoud".)

Controleer de bescherming tegen spinnen en insecten ook wanneer zich een van de volgende problemen voordoet.

- 1) U ruikt een gaslucht en de vlammen van de brander zien er geel en niet krachtig uit.
- 2) De barbecue bereikt de juiste temperatuur niet.
- 3) De barbecue brandt onregelmatig.
- 4) Een of meerdere branders kunnen niet worden aangestoken.

⚠ GEVAAR

Wanneer deze problemen niet worden verholpen, kan er brand ontstaan met ernstig of fataal letsel en beschadiging van eigendommen als gevolg.

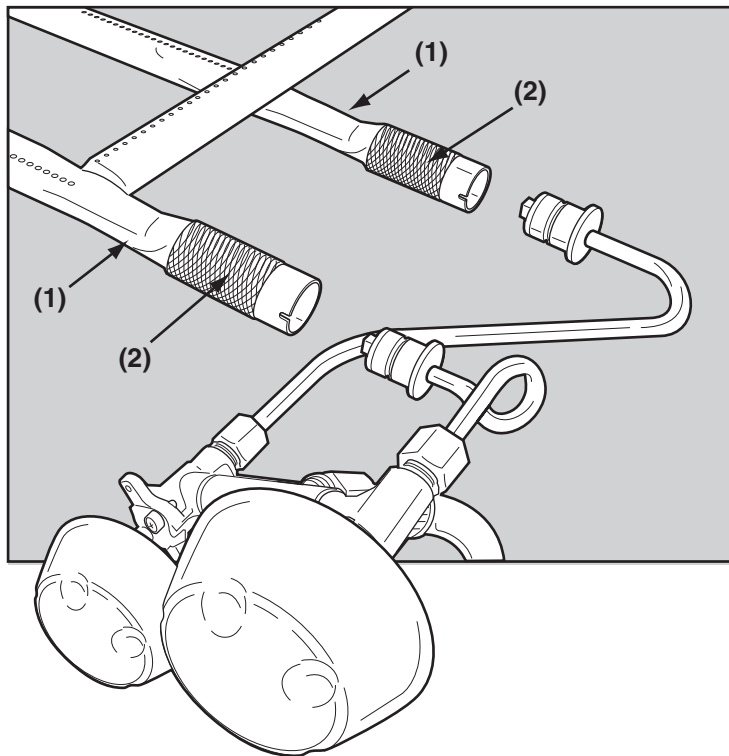
**JAARLIJKS ONDERHOUD****Inspectie en reiniging van de spinnen-/insectenschermen**

Als u het spinnen-/insectenscherm wilt inspecteren, kijkt u onder het rechter opklaptafeltje achter de regelknoppen. Als de schermen vol stof of vuil zitten, verwijdert u de branders zodat u de schermen kunt reinigen (zie de sectie "Hoofdbranders terugplaatsen").

Borstel de spinnen-/insectenschermen lichtjes met een zachte borstel (bijvoorbeeld een oude tandenborstel) schoon.

⚠ OPGELET: Reinig de spinnen-/insectenschermen nooit met harde of scherpe instrumenten. Verwijder de spinnen-/insectenschermen niet en maak ook de openingen in de schermen niet groter.

Tik zachtjes tegen de brander om afval en vuil uit de branderbuis te verwijderen. Plaats de brander terug nadat u de spinnen-/insectenschermen en de branders hebt gereinigd. Als de spinnen-/insectenschermen beschadigd raken of als deze niet kunnen worden gereinigd, neemt u contact op met de vertegenwoordiger van onze Klantenservice in uw regio. Gebruik hiervoor de contactgegevens op onze website. Meld u aan bij www.weber.com.

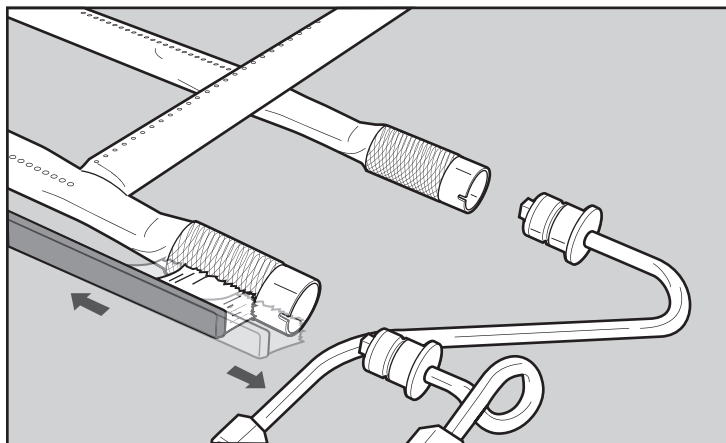

VLAMMENPATTERN VAN HOOFDBRANDERS

De branders van de Weber® -gasbarbecue zijn in de fabriek ingesteld op het juiste mengsel van lucht en gas. Het juiste vlammenpatroon wordt weergegeven.

- 1) Branderbuis
- 2) Punten flikkeren af en toe geelachtig
- 3) Lichtblauw
- 4) Donkerblauw

Als de vlammen er niet overal rond de branderbuis hetzelfde uitzien, volgt u de procedures voor het reinigen van de branders.

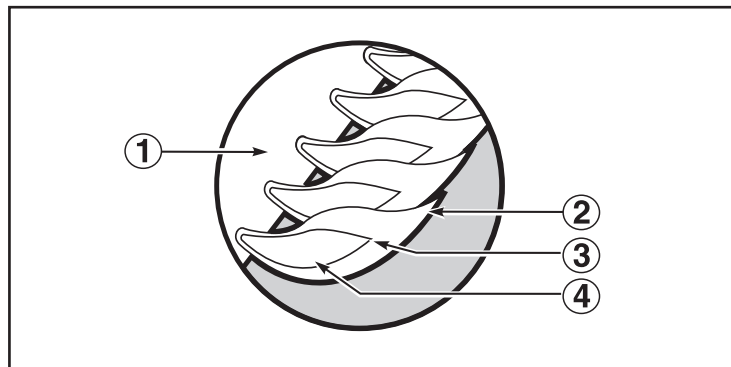
**SCHOONMAAKPROCEDURE VOOR HOOFDBRANDERS**

Schakel de gastoevoer uit. Remove burners first (See section - Replacing Main Burners).

Verwijder eerst de branders (zie de sectie "Hoofdbranders terugplaatsen").

Schijn met een zaklamp in elke brander.

Maak de binnenkant van de branders schoon met een stuk draad (bijvoorbeeld een rechtgebogen klerenhanger). Controleer de luchttoevoeropening aan de uiteinden van de branders. Controleer en reinig de klepopeningen aan de basis van de branderopening (5). Gebruik een staalborstel om de buitenkant van de branders te reinigen. Op die manier kunt u ervoor zorgen dat alle branderopeningen volledig open zijn.

⚠VOORZICHTIG: Maak de branderopeningen niet groter tijdens het reinigen.

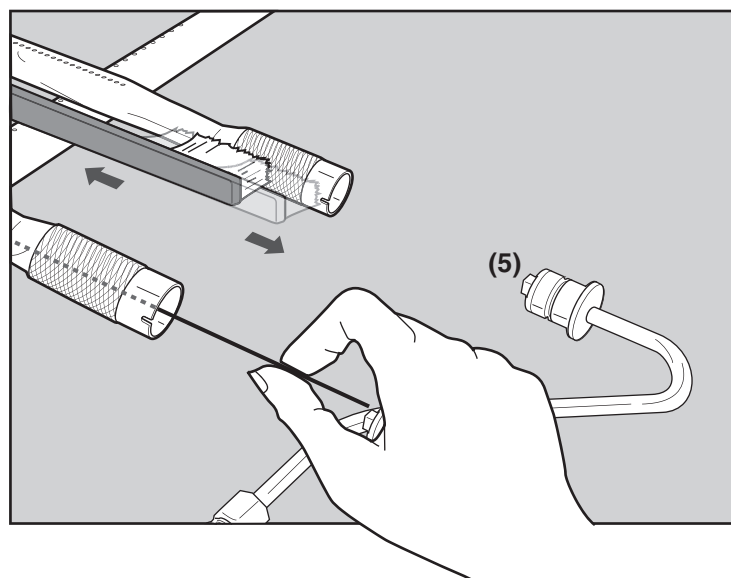
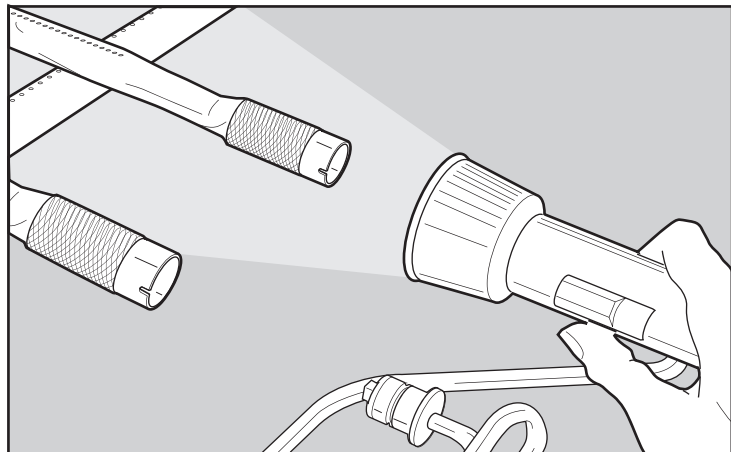

HOOFDBRANDERS TERUGPLAATSEN

- 1) Uw Weber®-gasbarbecue moet UIT staan en zijn afgekoeld.
 - 2) Draai de gastoevoer dicht bij de bron.
 - 3) Open het deksel en verwijder de grillroosters.
 - 4) Verwijder de moer en borging van de buitenste en binnenste brander.
 - 5) Draai de buitenste brander 90° rechtsom. Schuif de brander weg van de branderopening en verwijder de brander uit de grillbak.
 - 6) Herhaal deze procedure voor de binnenste brander.
- ⚠ **OPGELET: Wees voorzichtig bij het verwijderen of opnieuw installeren van branderbuizen. Forceer niet en zorg ervoor dat u de gasleidingen tussen de branderbuizen en de regelklep niet verbuigt.**
- 7) Installeer de branders opnieuw door stappen 4 t/m 7 in omgekeerde volgorde uit te voeren.
- ⚠ **OPGELET: De branderopeningen (a) moeten op de juiste wijze worden uitgelijnd met de branderopeningen (b).**
- Controleer of de montage correct is verlopen voordat u de branderbuizen weer vastzet.
- ⚠ **WAARSCHUWING: Nadat u de branders opnieuw hebt geïnstalleerd, moeten deze op lekken worden gecontroleerd met een oplossing van water en zeep voordat u de barbecue opnieuw gaat gebruiken. (Zie de stap "Controleren op gaslekken".)**

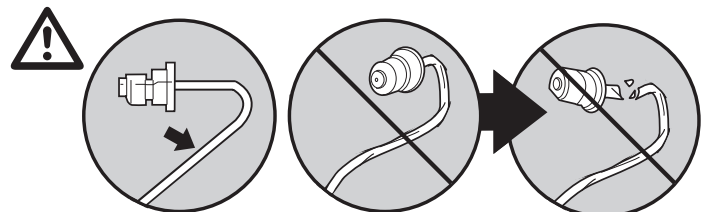
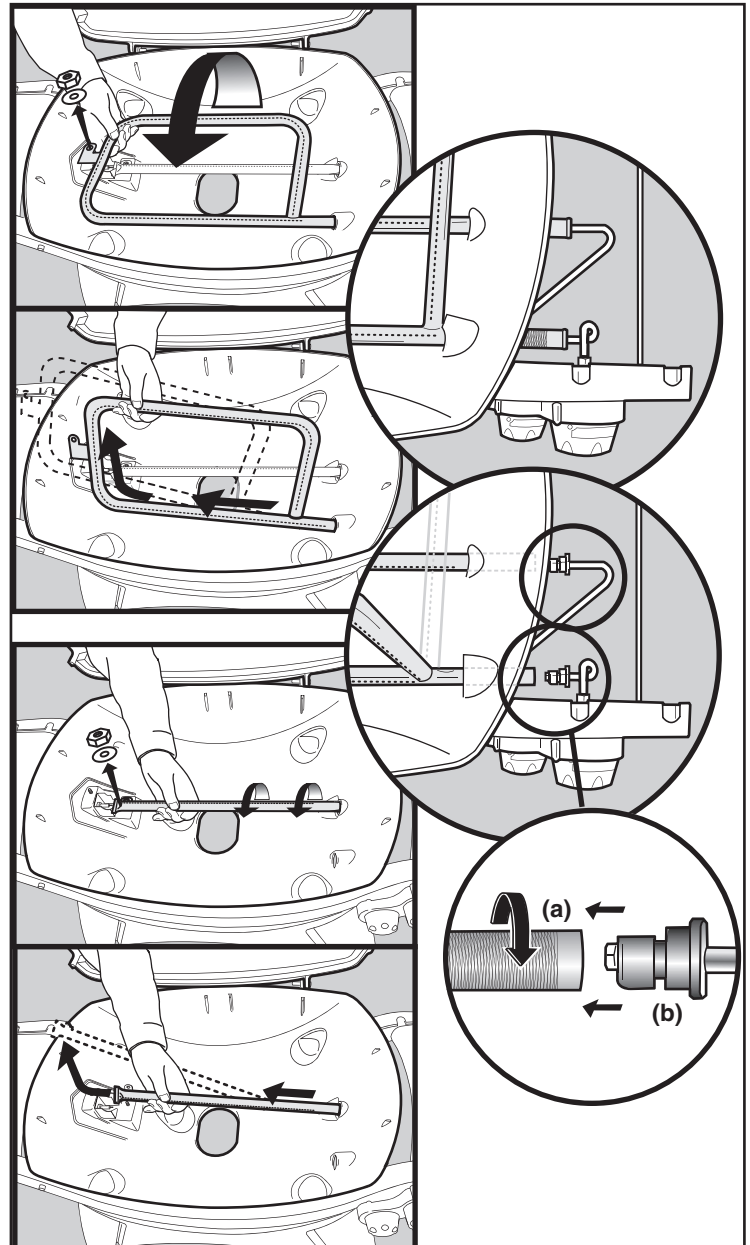

Q300

BEDIENING VAN HET ONTSTEKINGSSYSTEEM

Als het niet lukt de branders aan te steken via het ontstekingsysteem, controleert u de ontsteking.

- Controleer of beide ontstekingsdraden correct zijn aangesloten op de elektroden (1) van de ontsteking.
- Controleer of de ontstekingsknop kan worden ingedrukt en of deze vervolgens weer omhoog komt.

Als het ontstekingsysteem nog steeds niet werkt, neemt u contact op met de vertegenwoordiger van onze Klantenservice in uw regio. Gebruik hiervoor de contactgegevens op onze website. Meld u aan bij www.weber.com.

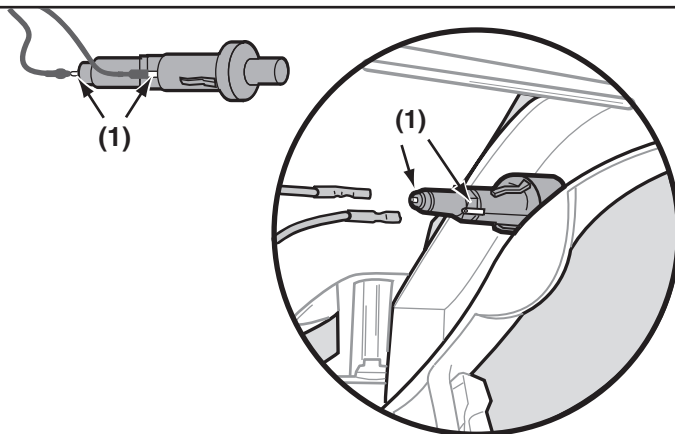

Q320

BEDIENING VAN HET ONTSTEKINGSSYSTEEM

Wanneer de buitenste brander niet kan worden aangestoken met het elektronische ontstekingsysteem, gebruik dan lucifers om de buitenste brander aan te steken. Wanneer de buitenste brander met een lucifer kan worden aangestoken, controleer dan het elektronische ontstekingsysteem.

- Controleer of beide ontstekingsdraden goed zijn aangesloten op de ontstekings elektroden (1) op de ontstekingsmodule.
- Controleer of de elektronische ontstekingsknop werkt door te letten en te luisteren naar vonken bij de buitenste brander.

VERVANG ZONODIG DE BATTERIJ

Alleen een AAA alkalinebatterij. *Zie de afbeelding:*

Wanneer u nog steeds de brander niet kunt aansteken met het elektronische ontstekingsysteem, kunt u contact opnemen met een vertegenwoordiger van de klantendienst in uw regio via "Neem contact op" op onze website. Surf naar www.weber.com.

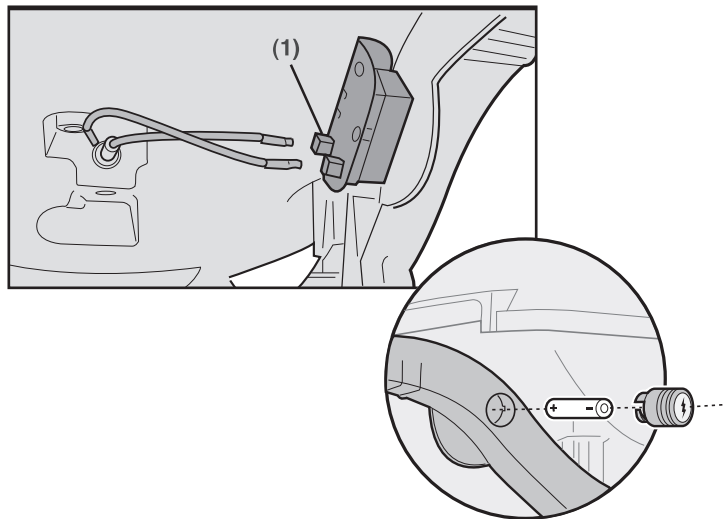
**VERVANGING ELEKTRONISCH ONTSTEKINGSSYSTEEM**

Als de ontstekingsmodule moet worden vervangen, moet deze op de juiste wijze worden gedemonteerd en verwijderd. Meer informatie over de correcte verwijdering van afval vindt u op de achterzijde.

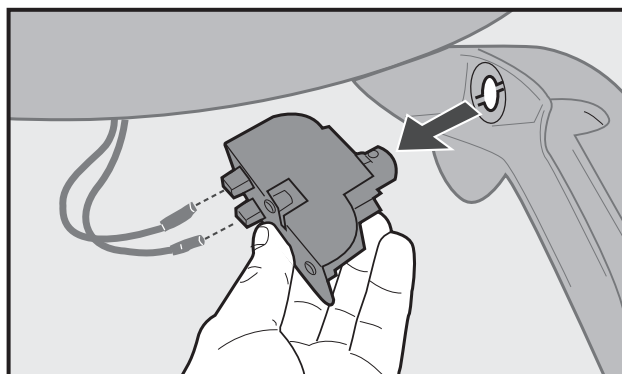

⚠ LET OP: dit product is getest op veiligheid en is alleen gecertificeerd voor gebruik in een specifiek land. Raadpleeg de landenbeschrijving op de buitenverpakking.

Deze onderdelen worden voor gas of gasverbruik gebruikt. Neem contact op met de klantendienst van Weber-Stephen Products Co. voor informatie over de oorspronkelijke reserveonderdelen van Weber-Stephen Products Co.

⚠ WAARSCHUWING: Repareer onderdelen die bedoeld zijn voor gas of gasverbruik niet voordat u contact heeft opgenomen met de klantenservice van Weber-Stephen Products Co.. Wanneer u zich niet aan deze veiligheidsvoorschriften houdt, kan er brand of een explosie ontstaan met ernstig of fataal letsel en beschadiging van eigendommen tot gevolg.



Dit symbool geeft aan dat het product niet bij het huisvuil kan worden weggegooid. Raadpleeg voor informatie over het correct afvoeren van dit product in Europa de internetpagina op www.weber.com[®] en neem contact op met de vermelde importeur in uw land. Neem contact op met uw dealer voor de naam, het adres en het telefoonnummer van de importeur, indien u geen internetverbinding heeft.

Wanneer u uw barbecue wilt wegdoen of weggoaien, moeten alle elektrische onderdelen (bijv. spitmotor, batterijen, ontstekingsmodule, handgreepverlichting) apart worden afgevoerd volgens de WEEE.



WEBER-STEPHEN PRODUCTS CO.
www.weber.com[®]

©2008- The following trademarks are registered in the name of Weber-Stephen Products Co., an Illinois corporation, located at 200 East Daniels Road, Palatine, Illinois 60067 U.S.A. Australia; Smokey Joe, Weber, Kettle Silhouette[®], Genesis, Austria; Kettle Silhouette[®], Smokey Joe, Weber, Benelux; Kettle Silhouette[®], Smokey Joe, Weber, Compact Grill Configuration, Botswana; Weber, Canada; Smokey Joe, Genesis, China; Kettle Silhouette[®], Denmark; Kettle Silhouette[®], Smokey Joe, Weber, Finland; Smokey Joe, France; Kettle Silhouette[®], Smokey Joe, Weber, One-Touch, Germany; Smokey Joe, Weber, One-Touch, Greece; Smokey Joe, Ireland; Kettle Silhouette[®], Smokey Joe, Italy; Smokey Joe, Weber, Japan; Smokey Joe, Weber, Korea; Smokey Joe, Weber, New Zealand; Weber, Smokey Joe, Nigeria; Weber, Norway; Smokey Joe, Weber, Portugal; Weber, South Africa; Smokey Joe, Weber, Kettle Configuration, Spain; Smokey Joe, Weber, Sweden; Kettle Silhouette[®], Smokey Joe, Switzerland; Kettle Silhouette[®], Smokey Joe, Weber, United Kingdom; Smokey Joe, Weber, Weber One-Touch, U.S.A.; Kettle Configuration, Kettle Silhouette[®], Smokey Joe, Weber, One-Touch, Firespice, Go-Anywhere, U.S.A.; Kettle Configuration, Kettle Silhouette[®], Genesis, Flavorizer, Crossover, Flango, Performer, Rapidfire, Tuck 'N Carry, Jumbo Joe, Bar-B-Kettle, Master-Touch, Spirit, Grill Out, Summit, Platinum, 1-800-Grill-Out, Ranch, Matchless Flame, Zimbabwe; Weber, Kettle Configuration, Kettle Silhouette[®]. Printed in USA.