



OUTDOORCHEF

M A N U A L
BBQ
AUSTRALIAN BARBECUE



Auckland
Wellington
Brisbane
Darwin





Item #: 14.112.35



Item #: 14.112.36



Item #: 14.112.33



Item #: 18.211.34



Item #: 14.421.12

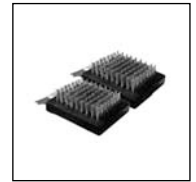

Item #: 14.421.13



Item #: 14.421.10



Item #: 14.112.18

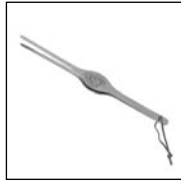

Item #: 14.112.23

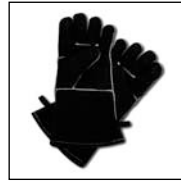

Item #: 14.491.10



Item #: 18.211.52



Item #: 14.491.16



Item #: 14.112.24



Item #: 14.211.16

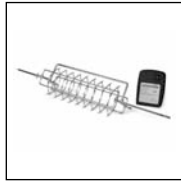

Item #: 14.331.05



Item #: 14.421.16



THE BARBECUE COMPANY

Gebruiksaanwijzing

BELANGRIJK: noteer als eerste het serienummer van uw gaskogelbarbecue, dat kunt u vinden aan de binnenzijde van het bedieningspaneel of op de verpakking, op de achterpagina van deze gebruiksaanwijzing. Dit serienummer is belangrijk voor een probleemloze afwikkeling van vragen, bestellingen van reserveonderdelen en eventuele garantieaanspraken.



Bewaar deze gebruiksaanwijzing op een veilige plaats. Hij bevat belangrijke informatie over veiligheid, gebruik en onderhoud.

Voor uw veiligheid

Iedere persoon die deze barbecue gebruikt moet de ontstekingsinstructies volledig en correct opvolgen. Laat in geen geval kinderen deze barbecue gebruiken!

De montageadviezen van deze opbouw instructie moeten zorgvuldig worden opgevolgd. Ondeskundige montage kan gevaarlijke gevolgen hebben. Houd lichtontvlambare vloeistoffen, materialen en reserve gastanks niet in de buurt van de barbecue. Plaats deze barbecue en/of reserve gastanks nooit in gesloten ruimten waar geen goede ventilatie is.

Lees voordat uw Australian Barbecue in gebruik gaat nemen, deze gebruiksaanwijzing zorgvuldig door.

Deze barbecue is uitsluitend bestemd voor gebruik buiten, in de open lucht. Houd deze barbecue op een veilige afstand, tenminste 1 meter, van lichtontvlambare objecten en materialen.

Gasflessen

Er mogen alleen gasflessen met een maximaal vulgewicht van 7,5 kg op de bodemplaat geplaatst worden. Plaats de fles op de daarvoor aangegeven plaats, zie de montagehandleiding. De meegeleverde flesriem dient ter bevestiging.

Zorg ervoor dat de geschroefde delen lekvrij zijn. **Doe**

een «gaslekttest» voordat u de barbecue aansteekt en na iedere vervanging van de gasfles. Gasflessen mogen niet blootgesteld worden aan temperaturen boven de 50°C. Gasflessen mogen niet geplaatst worden in een afgesloten ruimte of in een kelder, Volg altijd de veiligheidsinstructies op de gasfles op.

Veiligheidsinstructies

Start de barbecue zoals beschreven in het hoofdstuk «Instructies voor het ontsteken».

- Uitsluitend voor gebruik buiten, in de open lucht.
- Gebruik de barbecue nooit onder een afdak.
- Laat de barbecue nooit onbeheerd achter als deze aanstaat.
- **LET OLP:** sommige delen van deze barbecue worden heet. Houd deze barbecue buiten het bereik van kleine kinderen.
- Verplaats nooit een barbecue wanneer deze in gebruik is.
- Barbecueus die uitgerust zijn met zwenkwielen, mogen niet over een ongelijke ondergrond gereden worden.
- Verzeker u ervan dat de vetlade gedurende het gebruik van de barbecue altijd goed gesloten en bevestigd is.
- Draag beschermende handschoenen bij het aanraken van hete delen.
- Na gebruik draait u de controleknop van de barbecue in de «OFF»-positie en sluit u de gastoevoer op de gasfles af.
- Zorg, voordat u de gasfles vervangt, er voor dat de controleknop van de barbecue in de «OFF»-positie staat en dat de gasfles is afgesloten. **BELANGRIJK:** houd ontstekingsbronnen verwijderd van de barbecue.
- Na iedere vervanging van de gasfles dient u een gaslekttest uit te voeren om er zeker van te zijn dat er geen gas lekt.
- Indien u vermoedt dat er een gaslek is, sluit direct de gastoevoer van de gasfles af, draai de controleknop van de barbecue in de «OFF»-positie en laat de aansluitingen controleren door uw gasleverancier.
- Indien de slang beschadigd is, deze onmiddellijk vervangen. De gas slang moet altijd vrij zijn van scherpe bochten, knopen of knikken. Denk eraan dat u altijd de gasregelknop en de gastoevoer afsluit voordat u de gas slang loskoppelt of vangt.
- OUTDOORCHEF beveelt aan om de gas slang en regelaar één keer per twee/ drie jaar te vervangen.
- Zorg ervoor dat er altijd een onbelemmerde en goede luchtstroom bestaat.
- **BELANGRIJK:** zorg ervoor dat de gas slang niet in

direct contact komt met hete delen van de barbecue. Ook mag er geen knik of draai in de slang zitten. Vergeet niet de gasregelknop en de gastoevoer dicht te draaien voordat u de slang verwijderd.

- Zorg er altijd voor dat de luchtventilatie in de barbecue en het deksel altijd vrij blijft. Verander niets aan de gashendel, de ontstekingsbeveiliging, de brander of andere delen van de barbecue. Als u een storing vermoedt, neem dan contact op met de vakman.
- De barbecue wordt geleverd met de passende gaslang/gasdrukregelaar, die absoluut verwijderd moet blijven van de hete oppervlakken van de barbecue, en die niet verdraaid mag worden. Slang en regelaar voldoen aan de desbetreffende landelijke voorschriften.
- Als de barbecue niet voldoende werkt of als er niet voldoende gas toegevoerd kan worden neem dan altijd contact op met uw gas leverancier!
- Gebruik de barbecue alleen op een stevige, niet brandbare ondergrond. Plaats de barbecue tijdens gebruik nooit op hout of andere brandbare oppervlakken. Houd de barbecue verwijderd van brandbare materialen.
- Voorkom te grote warmte verschillen op de granieten delen van de barbecue.
- Berg de barbecue nooit in de buurt van brandbare vloeistoffen of materialen op.
- Als u de barbecue binnen opbergt, zorg er dan altijd voor dat de gasfles van de barbecue is losgekoppeld. De gasfles moet altijd in een open, goed geventileerde ruimte en buiten het bereik van kinderen worden geplaatst.

Testen op gaslekken

WAARSCHUWING: Gebruik geen ontstekingsbronnen in de buurt van de plaats waar de test gedaan wordt en houd deze ervan verwijderd – dit geldt ook voor roken! Controleer nooit op lekkage met een brandende lucifer of een vlam! Voer de controle altijd buitenshuis uit.

1. Zet de bedieningsknop in de stand «OFF».
2. Draai de gasfleskraan open en controleer alle gasaansluitingen (verbinding glasfles/gasdrukregelaar/gaslang/gastoevoer/verbinding ventiel) door er met een borsteltje een 50/50 oplossing van vloeibare zeep en water op te smeren of er een speciale spray op te spuiten.
3. Bij lekkage ontstaan er bellen in de zeepoplossing. Sluit de gasfleskraan. **BELANGRIJK:** de barbecue mag niet gebruikt worden voordat de lekkage verholpen is.
4. De lekkage moet indien mogelijk verholpen worden door de verbindingen strakker aan te draaien of door het vervangen van defecte onderdelen.

5. Herhaal de punten 1 en 2.

6. Raadpleeg een bevoegde gastechnicus als de lekkage blijft voortduren.

N.B: Voer altijd een controle op gaslekken uit wanneer de gasfles aangesloten of vervangen wordt en ieder jaar aan het begin van het barbecueseizoen.

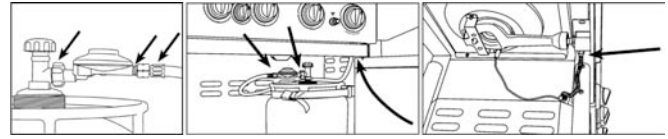

Vóór het eerste gebruik van de barbecue:

1. Reinig alle delen die met de voedingsmiddelen in aanraking komen.
2. Voer altijd voordat uw gasbarbecue in gebruik neemt een gaslektest uit, zoals omschreven in hoofdstuk «Controle op gaslekken». Doe dit ook als uw «Australian Barbecue» door uw dealer al gemonteerd werd geleverd.
3. Brandt de «Australian Barbecue» ca. 20–25 minuten op de hoogste stand.
4. Let erop dat het vetopvangblik tot de aanslag is ingeschoven. Dit moet ook tijdens normaal barbecueën het geval zijn.

Instructies voor het ontsteken

AANWIJZING: het is niet nodig altijd alle branders tegelijk te gebruiken. Dit is afhankelijk van de bereidingswijze en de hoeveelheid.

Aansteken van de hoofdbranders

Auckland, Wellington, Brisbane, Darwin 3B, Darwin 2B

1. Controleer of alle verbindingen tussen glasslang, gasdrukregelaar en gasfles goed zijn aangedraaid (volg de aanwijzingen onder «Controle op lekken»).
2. Open het deksel. **ATTENTIE: barbecue nooit aansteken met gesloten deksel.**
3. Open de gaskraan op de gasfles.
4. Draai de linker controleknop op de barbecue in de «ON» positie.
- 5a. Druk meermaals op de rode ontstekingsknop tot de vonk overspringt en het gas brandt (behalve de Darwin 2B).
- 5b. Druk de ontstekingsknop een aantal keer in totdat er een vonk vrij komt en het gas gaat branden (Darwin 2B).
6. Als de brander niet binnen 3 seconden ontsteekt, zet dan de controleknop op de barbecue op

«OFF» en wacht tenminste 2 minuten, zodat onverbrand gas kan vervliegen. Herhaal daarna punt 3, 4 en 5.

5. Indien de barbecue niet ontsteekt (gaat branden) na drie keer deze procedure te hebben gevolgd, lees dan hoofdstuk «Problemen oplossen» om het probleem te vinden en op te lossen.
6. Steek altijd eerst de linker, pas daarna de rechter brander aan.

Aansteken van de zijbrander

Wellington, Auckland

1. Controleer of alle verbindingen tussen glasslang, gasdrukregelaar en gasfles goed zijn aangedraaid (volg de aanwijzingen onder «Controle op lekken»).
2. Verwijder de granieten afdekplaat van het linker zijplateau en plaats deze onder het rechter zijplateau in de daarvoor bestemde houder. **LET OP: Steek de grill nooit aan met een gesloten granieten afdekplaat.**
3. Open de gaskraan op de gasfles.
4. Draai de kleine gasregelknop met het opschrift «SIDE BURNER» op «ON».
5. Druk meermaals op de rode ontstekingsknop tot de vonk overspringt en het gas brandt.
6. Als de brander niet binnen 3 seconden ontsteekt, zet dan de controleknop op de barbecue op «OFF» en wacht tenminste 2 minuten, zodat onverbrand gas kan vervliegen. Herhaal daarna punt 3, 4 en 5.
7. Indien de barbecue niet ontsteekt (gaat branden) na drie keer deze procedure te hebben gevolgd, lees dan hoofdstuk «Problemen oplossen» om het probleem te vinden en op te lossen.

Aansteken van de infraroodbrander (power burner)

LET OP: het gebruiken van de infraroodbrander met gesloten deksel is verboden.

Auckland

1. Controleer of alle verbindingen tussen de gaslang, de gasdrukregelaar en de gasfles goed zijn vastgeschroefd. (Volg daarbij de instructies in het hoofdstuk «Controleren op lekken».)
2. Open het barbecuedeksel. **LET OP: Steek de barbecue nooit aan als het deksel gesloten is.**
3. Open de gastoevoer op de gasfles.
4. Draai de rechter gasregelknop met het opschrift «POWER BURNER» op «ON».
5. Druk op de ontstekingsknop en houd deze ingedrukt tot de vonk overspringt en het gas brandt.
6. Indien het gas niet binnen 3 seconden ontbrandt, draai dan de gasregelknop op «OFF». Wacht 2

minuten, zodat het onverbrande gas kan vervliegen. Herhaal daarna de punten 3 tot 5.

7. Als het niet lukt, de barbecue na 3 pogingen in bedrijf te nemen, controleer dan de oorzaken, zoals beschreven in het hoofdstuk «Probleemoplossing».

Barbecueën met gietijzeren branders

Verwarm uw barbecue ca. 10 minuten op de hoogste stand (HI) voor, met gesloten deksel. Leg het te grillen voedsel op het barbecuerooster of op de grillplaat en regel de temperatuur naar wens (LO tot HI). Bij weinig voedsel adviseren wij u, om gas te besparen, slechts één brander te gebruiken.

Barbecueën met gesloten deksel verlaagt de barbecue-tijd en het gasverbruik.

Barbecueën met infraroodbrander (power burner)

Verwarm de barbecue op de hoogste stand («HI») ca. 5 minuten lang voor met geopend deksel. Leg het te bereiden vlees e.d. op het barbecuerooster. De infraroodbrander is geschikt voor snel aanbraden of voor producten met korte braadtijd.

LET OP: Het gebruik van de infraroodbrander met gesloten deksel is verboden, evenals het plaatsen van de barbecueplaat boven de infraroodbrander. Dit kan verkleuring van het deksel en vervorming van de barbecueplaat veroorzaken.

Na het barbecueën

1. Draai de controleknop van de barbecue in de «OFF»-positie.
2. Sluit de gastoevoer op de gasfles door de kraan met de klok mee te draaien.
3. Laat de barbecue staan tot deze volledig is afgekoeld en reinig de barbecue.
4. Plaats een passende afdekhoes over de barbecue.

Reiniging

Eenvoudig te reinigen, omdat de meeste van het vet en voedingszappen verdampen of in het vetopvangreservoir terecht gekomen zijn. Gebruik om het barbecuerooster en de grillplaat te reinigen een messing barbecueborstel (geen staalborstel). Verwijder nu het barbecuerooster en de grillplaat en reinig de branders. De infraroodbrander hoeft niet te worden gereinigd als het vet tijdens het barbecueën direct verbrandt. Trek tot slot de opvangschaal uit de barbecue. U kunt ook gebruik maken van de OUTDOORCHEF BARBECUEREINIGER.

Belangrijk: als u voor het reinigen een schoonmaakmiddel gebruikt, moet de barbecue geheel droog zijn. Om het droogproces te versnellen kunt u de barbecue op de hoogste stand een paar minuten laten branden met open deksel.

OUTDOORCHEF BBQ Cleaner – Gebruik:

Draag handschoenen en indien mogelijk een bril. De barbecue of het accessoire in nog lichtjes warme toestand grondig insproeien, 15–30 minuten laten inwerken. Erg vuile oppervlakken een tweede maal insproeien en grondig met water afspoelen en vervolgens afdrogen.

Onderhoud

Regelmatig onderhoud van de barbecue zorgt er voor dat deze goed blijft functioneren. Controleer de gastoevoeronderdelen tenminste twee keer per jaar, dit geldt ook als u de barbecue voor een langere tijd niet gebruikt heeft. Spinnen en andere insecten kunnen verstoppingen veroorzaken, die voor gebruik moeten worden verwijderd.

Controleer zo nu en dan of alle bouten nog goed vastzitten, als de barbecue veel over oneffen terrein wordt verplaatst.

Als u de barbecue een tijd niet gebruikt heeft dient u de barbecue te testen op eventuele gaslekken. Als u toch nog enige twijfel hebt, adviseren wij u contact op te nemen met uw gasleverancier of uw barbecueleverancier. Voordat u de barbecue langer opbergt, raden wij u aan de metalen delen licht in te vetten om deze te beschermen tegen corrosie. Zorg er voor dat u na de winter en tenminste één keer tijdens het seizoen de slang inspecteert op breuken, barsten, scheurtjes, of andere schade. Een gasslang die beschadigd is MOET meteen vervangen worden zoals beschreven in de handleiding.

Voor een langere levensduur van uw barbecue, raden wij u aan, nadat de barbecue is afgekoeld, om deze met een passende hoes van OUTDOORCHEF te beschermen tegen invloeden van buitenaf. Om een hoge luchtvochtigheid te voorkomen, raden wij u aan de hoes na een regenbui te verwijderen.

Afdekhoezen kunt u aanschaffen via uw dealer.

Problemen oplossen

Gas ontbrandt niet

- Controleer of de gasfles geopend is.
- Controleer of de gasfles voldoende gas bevat.
- Controleer of de vonken van de elektrode naar de brander overspringen.

Geen vonken

- Controleer of de kabel bij de elektrische ontsteking en de elektrode zijn aangebracht en stevig geplaatst zijn.
- Controleer of de batterij goed geplaatst is (bij batterijen met elektronische ontsteking).
- Plaats een nieuwe batterij in de elektrische ontsteking bij barbecues met elektronische ontsteking).
- Plaats een nieuwe batterij, Type AA (LR02), 1,5 volt, in de daarvoor bestemde ruimte in het ontstekingsmechanisme.

Indien het probleem met bovenstaande oplossingen niet kan worden verholpen, dient u contact op te nemen met uw leverancier.

Garantiebepalingen

OUTDOORCHEF biedt een garantie voor gebreken aan onderdelen en de productie- en verwerkingskwaliteit, voor een periode van 24 maanden vanaf de aankoopdatum.

Garantieaanspraken kunnen alleen, met het aankoopbewijs, worden ingediend bij de desbetreffende dealers. De garantie bij schade aan de emaillering wordt slechts binnen een meldingstermijn van 30 dagen vanaf de datum van het aankoopbewijs voor 100% aanvaard en geldt alleen voor nieuwe apparaten die nog niet eerder werden gebruikt.

Voor de volgende punten wordt geen garantie gegeven:

- oneffenheden, minimale afwijkingen en kleurverschillen in de emaillering
- defecten, die zijn ontstaan door verkeerd respectievelijk nalatig gebruik alsmede onoordeelkundige installatie
- kleurveranderingen evenals roestvorming en een roestlaagje als gevolg van weersinvloeden of ondeskundig gebruik van chemische stoffen
- defecten op grond van wijziging van het apparaat, niet voor het doel bestemd gebruik of moedwillige beschadiging
- defecten, die zijn ontstaan door onvakkundige onderhouds- en/of reparatiewerkzaamheden
- schade als gevolg van het niet uitvoeren van het normale routinematige onderhoud
- schade die tijdens het transport is ontstaan
- schaden ontstaan door overmacht
- normale slijtage van grillrooster, vetopvanglade, vlamrooster, brander, thermometer, ontsteking, elektrode, ontstekingskabel, gasslang en gasdrukregelaar
- met de garantie verband houdende montage- en transportkosten
- schade ontstaan als gevolg van slijtage door professioneel gebruik (hotellerie, gastronomie, bijeenkomsten, enz.)

Technische informatie

Brisbane / Wellington

CE	0063
Gas	Propaan/Butaan 30/31
Vermogen	12.80 kW
Verbruik	932 gram/uur
Spruitstuk (28-30/37 mbar)	0.86 mm/codering:BE
Spruitstuk (50 mbar)	0.74 mm/codering:AE

Auckland

CE	0063
Gas	Propaan/Butaan 30/31
Vermogen	9.60 kW
Verbruik	699 gram/uur
Spruitstuk (28-30/37 mbar)	0.86 mm/codering:BE
Spruitstuk (50 mbar)	0.74 mm/codering:AE

Infraroodbrander (beschikbaar op model Auckland)

CE	0063
Gas	Propaan/Butaan 30/31
Vermogen	6.20 kW
Verbruik	451 gram/uur
Spruitstuk (28-30/37 mbar)	1.16 mm/codering:BJ
Spruitstuk (50 mbar)	1.00 mm/codering:AJ

Zijbrander (beschikbaar op modellen Auckland & Wellington)

CE	0063
Gas	Propaan/Butaan 30/31
Vermogen	3.80 kW
Verbruik	276 gram/uur
Spruitstuk (28-30/37 mbar)	0.98 mm/codering:BK
Spruitstuk (50 mbar)	0.85 mm/codering:AG

Darwin 3B

CE	0063
Gas	Propaan/Butaan 30/31
Vermogen	7.50 kW
Verbruik	546 gram/uur
Spruitstuk (28-30/37 mbar)	0.78 mm/codering:BD
Spruitstuk (50 mbar)	0.68 mm/codering:AD

Darwin 2B

CE	0063
Gas	Propaan/Butaan 30/31
Vermogen	6.80 kW
Verbruik	494 gram/uur
Spruitstuk (28-30/37 mbar)	0.90 mm/codering:BM
Spruitstuk (50 mbar)	0.80 mm/codering:AM

Categorieën

I3 _{B/P} (30 mbar)	DK, FI, NL, NO, SE, LU
I3 _{B/P} (50 mbar)	CH, AT, DE
I3 ₊ (28/30/37 mbar)	BE, CH, ES, FR, GB, IT, PT

Elektronische ontsteking

Brisbane, Wellington, Auckland, Darwin 3B

Voor het gebruik van de elektronische ontsteking heeft u een batterij nodig. Type: AA 1.5 Volt.

Piezo-ontsteking

Darwin 2B

Geen batterij nodig!

Informatie over de temperatuurindicatie:

de thermometer kan een afwijking hebben van +/- 10%.

OUTDOORCHEF werkt voortdurend aan de ontwikkeling en verbetering van zijn producten. OUTDOORCHEF behoudt zich daarom het recht om design en/of productspecificaties te wijzigen voor zonder voorafgaande aankondiging.

DEZE GEBRUIKSAANWIJZING MOET DOOR DE EIGENAAR VAN DE BARBECUE WORDEN BEWAARD, EN OP ELK MOMENT ONDER HANDBEREIK ZIJN!

Gebruiksaanwijzing RTG gasbarbecues
2011_Art-Nr 19.210.07

Distribution:

Sales: OUTDOORCHEF International Ltd.
Neuhaltenring 1
CH-6030 Ebikon
Tel. +41 41 444 33 40
Fax +41 41 440 79 78
E-mail: info@outdoorchef.ch
www.outdoorchef.ch
www.outdoorchef.com

Serial number



THE BARBECUE COMPANY